大同報

第一版

發行人 衣貴田　編輯人 梁世鐸　印刷人 韓紹衡
發行所 新京東六馬路 大同報社
電話 編輯二·四七二四 營業二·二〇九六
振替口座新京一七〇
報費 一份五分 一月壹元三角 外埠酌加郵費
廣告價 一行二元

監察部一部監察報告 五日在軍人會館舉行 由報告中採擇監察方針

總務廳監察部根據本年度監察方針、自上月廿三日至三月三日之十日間、關於北票、阜新的石炭開發狀況、營口、奉天的南滿地區大豆增産關係及城子河的開拓關係事業進展狀況等曾行一部監察、爲行該一部監察的報告、同時爲決定由報告事項中正式採用爲監察部方針的事項、五日午後一時起在軍人會館開監察部協議會、經該協議會正式採納爲監察部方針的事項、立即呈示國務總理大臣、並訓令各部局、各特殊會社此乃爲産業開發、開拓事業等重要國策完遂的推進力、究竟監察部採納如何事項、頗堪注目

農林科長會議 八日開始

關於農産物價提高差額向農村還元或農産物下市促進方策中央地方各機關均在熱心竭力發見其具體策中、産業部養會開農村科長會議、闡明中央的意向、同時聽取各現地的意向、此決定於八日午後一時起在軍人會館招集全滿各省農林殖産、工商各科長開農産物上市狀況協議會、關於各現地上市狀況差額還元提出具體的意見、並加以檢討、依中央地方對農村行政的熱心態度、或樹立何等具體對策云

生必收買批發市場 近將正式決定 市監督權仍能繼續存在

爲作時局物價對策的一助且爲謀生鮮食料品的價格並需給之統制之措置依生活必需品會社之全滿五中央批發市價的統合、已於去年由政府、生活必要會社並市場批發人之中央批發市場會社三者間、成立原則的諒解、所餘問題則在其實行方法、故政府爲謀儘量迅速斷行、乃急速爲決定具體策、但依各般經緯、實行方法、曾迭有波折、至最近始漸擬妥具體案、故不日可正式審議決定之、然後提示於市場會社方面、求其承認、由此再召集評價委員會、爲隨統合之細目決定、以急速實現統合、即依生活必需品會社、首先爲統合之中央批發市場會社、如前報所誌、爲新京、奉天、哈爾濱、牡丹江、吉林五社、（豫定新設之佳木斯、安東、錦州三社、收買營業權）政府最初雖會有將上述五社以其繳納金額、使合併於生必會社之意向、但依合併之時、生必會社、須與市場會社繳納資本金額相等、爲同額之增資、故舊臘未已由一千萬圓一舉增資至五倍之生必會社、此際爲不欲再增資、決不依合併方式、乃使生必會社依總括收買之方式以爲統合、然市場會社之收買價格、將諮於評價委員會以決定之、且於收買同時、市場會社即行解散、而市場會社之從業員、將與營業權一切同時歸屬於生必會社、又當生必會社爲批發市場之經營時、爲市場之開設者的市當局監督權、並現行市場法、將如之何乃爲一問題、但市當局方面將不使市場會社實於生必會社、又市場法亦將改正其一部、使其存續、且對於市場主體之監督權、亦將依然繼續云

合祀興亞英靈 靖國神社 四月下旬舉行臨時大祭

【東京五日電】天皇陛下以滿洲事變及中國事變爲國捐軀的諸多英靈、新合祀於靖國神社、於是乃定於四月廿三日舉行招魂式、廿四日至廿八日、五日間舉行臨時大祭、該旨刻已勅許、陸海軍當局拜承聖旨愼重詮議合祀者的調查、進行合祀者手續、開此次詮議者係自事變當初至昭和十三年五月末日的戰死戰病死者等陸海軍合計約一萬二千八百名、最近即將向各合祀遺族寄送參拜、通知云、

掬誠歡迎汪氏 南京民衆大會通電

【南京五日電】大民會在國民政府改組還都運動第二日、特在中央大舞臺、開大民衆大會、大舉擁護新政府的氣勢、而向汪主席發去通電如左、抗戰多年、戰禍愈甚國家日見凋落人民切望更生、闢以憐憫之情、開和平建國局面、以挽回厄運、排除艱難、提倡善鄰友好、反共合作、東亞建設大計、正在積極進行力求中國復興、我大民會爲閣下主張感動至深、乃代表民意、表明擁護之誠、謹電歡迎、伏祈鑒察、

國立南京大學 籌備委員會

【南京五日電】新中華民國維新政府、籌備的國立南京大學、其準備委員會於四日午後二時、在維新路該委員會秘書室舉行第一次全體籌備會議、顧澄清委員長（維新政府教育部長）以及各委員二十餘名均行出席、首由顧氏報告籌備經過、然後討論關於文學院四件、理學院二件、工學院二件、農學院六件、以及聘請教授等事並又研究接收舊中央大學附屬農事試驗場等項、至四時散會、又該大學前曾預定於今年八月開學云、

南京外觀煥然一新 中政會前喜氣盈然

【南京五日電】中央政治會議、招開在即首都南京、日華軍官一體、忙於警備、以近此歷史佳日、蓋自三月展開的更生大民會民衆運動、南京市內的更呈活氣、還都警備委員會委員長褚民誼氏、二日離寧、爲中間報告目下在上海、接收科長蔡培氏自一日於正式開所的北京路、部連日忙於接收重要建築物至四日關於國民大會堂國立美術陳列館中國國華銀行、考試院、中央研究院、全國經濟委員會等用地、及建築物的接收手續、已告完畢、其內部亦改裝綫事、一方中山路中山東路、大平等大街商店繼續還入小街其有礙首都觀瞻招牌等亦行改換、是以首都外觀、日益刷新云（上照片】忙於裝飾的南京市內還都工作街頭事目皆是新氣象）

師道學校學制變更 二年制改一年 昨日發表明年一月施行

當玆東亞新秩序建設、人材、極爲需要、負有培養教育人材的機關、責任尤爲重大、所以在去歲中政府已施行教員待遇改善教育人員亦改爲官吏、學國於新學制及官吏制度實施之際、爲順應時勢要求刷新教育陣容、强化其機構、乃對師道學校的二年制、改爲一年制、但必需國高校畢業者方可插入除此、在國高肄業將來有志服務教育界的、或者決定投考師道校的學生、都可以享受官費的待遇、此新機構之改革、昨五日正式發令明年一月施行、各方頗爲期待、

與華僑取協調態度 使其諒解停止援蔣 山本通商局長說明方針

【東京五日電】四日衆議院輸出資金補償法案委員會席上高岡大輔氏（時同）會質問華僑對策、對此山本外務省通商局長答辯如左、闡明了政府的方針、關聯東亞新秩序的建設華僑的行動不能不重視世界上華僑的八成乃在東洋的殖民地與半殖民地、其中出以沉日援蔣行爲者很多、今後與他們協調達成我們的目的呢、還是排擊尋求代替的辦法呢、都具有複雜的關聯、在政治上尤其是在重要的地域不能不對之彈壓、可是在其他的地域、應使其諒解我方的眞意、停止抗日援蔣的行爲、和其協調爲方針、此種方針對於關係方面折衝取締方法、同時在他們鄉關汕頭、廣東等中國現地的工作也是必要的、大體來說華僑抗日援蔣不是他們的本心、是受重慶政府的嗾使、依我方的工作已經諒解我方的眞意、在各方面停止抗日援蔣者似已逐漸增加、

滿日稅制 將力求統一

【東京五日電】四日衆議院稅革委員會、對於中島彌團次氏（民政）關於由日滿華計畫經濟見地『須有考慮日滿兩國稅制的整備』的質問由大矢主稅局長答辯如下、頗惹人注目將來滿洲國稅制整備竣事後、一定努力日滿兩國稅制統一、

小會派策畫 追詢中井責任

【東京四日電】齋藤氏懲罰問題、小會派方面態度已決、六日懲罰委員會三派將全主張開除齋藤氏、時同、第一、擬在同日該委員會、追問中井委員長責任、齋藤氏如決定開除則社大時同等、更向小山議長追問民政黨責任、現在策畫一切中、其成行如何大可注目、

懲罰問題又生變化 齋藤氏表明不辭職 川崎等斡旋徒勞往返

【東京五日電】關於齋藤隆夫氏辭卸議員的釋明問題、近日來民政黨俵院內主任總務、內崎幹事長以下傑友八並武治、紫安新九郎、岡崎久次郎諸氏極力奔走斡旋、以期該問題能夠圓滿解決、與政友革新派、時局同志會等各派的交涉未果、且齋藤氏固執不使其釋明、絕不辭任的強硬意見、因此四日午前十時在芝區岡崎邸舉開的齋藤氏與野村、山道、川崎（克）八並、工藤、岡崎七氏的會談、完全決裂、齋藤氏突然改變態度表明不辭職辭而去該邸、午后三時由東京驛搭車赴向選舉區的兵庫縣擬以齋藤氏的自決、以期打開當前問題的民政黨幹部苦心、也歸了徒勞、懲罰委員會方面因爲此種情勢的反映必生某種波瀾、因是以齋藤氏的處罰問題難免幾多迂余曲折云、

齋藤氏避居熱海

【熱海五日電】齋藤代議士、今已逃避熱海住富士屋旅館六十二號房內、杜門謝客、任何人亦不見、記者幸得晤其面、

問 先生表明辭意確爲何來、

答 民政黨朋友、勸我辭職、以期糾紛圓滿解決、我只答說可加以考慮、但誤傳很多、不大好、

問 今後出席議會否、

答 現在議會可不用我、來年再出馬選舉、

問 在此住些日子麼、

答 稍住幾日洗完澡回去

李濟琛再度反蔣

【漢口五日電】據最近到達當地情報稱、傳因江西軍事的失敗、所以蔣介石與李濟琛不睦、益愈激烈即以往認爲反蔣陣營中的首領之重慶政權軍事委員會委員李濟琛最近網羅各部要人並軍人有力者組織團體、更於桂林以及其各地秘密設置分社、以從事努力强化反蔣陣營、接李曾於一九二九年在大廣西主義之下、呼號獨立最初因部下胡宗鐸軍兵變後再三策謀再舉、最近因活動樹立福建政府失敗、遂逋入廣西、當時與亡命莫斯科中的陳銘樞取連絡組織民族革命、背後有十九路軍、以隱然實力從事反蔣運動、各方頗爲注目一二將監禁於南京、故共云、

臨時政府委員 高凌霨氏逝世

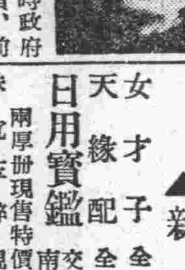

【北京五日電】臨時政府議政委員會特別委員、前河北省長高凌霨氏、因患心臟病、於北京市史家胡同四號自宅療養中、突於四日午前一時因病勢惡化而逝去、該氏於一八六八年生於河北省天津縣、於一九二〇年新雲鵬內閣時代任農商次長、翌年任財政總長、京漢鐵路局長、以及鹽務處長等職、一九二三年在曹錕大總統下、任國務總理、一九三五年於臨時政府成立後、就任議政委員會委員、兼任冀察政務委員會特別委員、河北省長、而努力省政之改善、於去歲辭省長職、專任委員、以迄於今云、（照片〕即高氏）

高公使抵大連 五日離滿歸國

【大連五日電】轉任日內瓦總領事的高泰齋前駐滿意公使帶同夫人及愛兒於四日午後十時五分抵大連即入大和旅館於五日午前十一時乘熊離大連經由上海就歸國之途、

本日出版三大張

英截捕由德運意煤船 意提嚴重抗議 兩國親善關係瀕於危殆

【羅馬四日電】意大利政府、三日向英政府就運向意國的德煤、施用德貨拿捕令事、提出正式抗議、同日斯泰法尼通信社發表該抗議全文、內容極强硬其要旨如左、德煤輸向意大利、英政府對之決施用德貨拿捕令、而予以扣留、不分交戰國非交戰國、且與戰時禁制品混同看待、實不合國際法、不能不請其措置欠當、英政府拿捕目的物德煤實是意國必需的有死活關係的重要物、英政府今竟出此、恐去年成立的英意協定內所載英意兩國民經濟的政治的親善關係、要危險了、

英意今後交涉 頗堪注目

【阿姆斯特丹四日電】四日夜晚鹿特丹港有意大利汽船五隻、滿載德煤開出該港、二日又在特鹿丹港開出意大利輪船四隻、又急命令開回鹿特丹港惟四日開出帆的該五隻船、令人關心、不知英國能否拘捕、仄聞英政府對現在鹿特丹港的意大利船十五隻雖積載煤開向意大利、亦擬默許其運去、然以後必依法令拘捕、而其間英意交涉如何、大可注目、

舉世注目的巴爾幹 羅馬尼亞接受英法援助 態度轉變對蘇不辭一戰 【二】

去年十月蘇芬會談進行中羅馬尼亞政府曾數次得到〝蘇聯的進一步的侵略對象大概就是羅馬尼亞了吧？〞之情報、至於政府方面、對於蘇聯之進出皮薩拉比亞、也早已有了相當的覺悟了、當時、曾有人下悲觀的觀測斷語如左〝拒絕蘇聯的返還皮薩拉比亞的要求事實上是不可能的、若是羅馬尼亞斷乎拒絕蘇聯之如此要求的話、則羅馬尼亞便不能不舉全國的總力而與蘇聯戰鬪了、因爲英法之對羅馬尼亞的保障、在對蘇的戰爭場合、其力量是極爲薄弱的、〞在蘇聯侵略波蘭時、當時英法的態度是佯作不知的樣子、既有實例在先、則羅馬尼亞對蘇絕不能有不辭一戰的決意是毫無疑義的事情、況且、對蘇聯之進出巴爾幹、有極力防止其行動之意大利與南斯拉夫來援助又加之對此事態在英法未向蘇聯等國宣戰之前、對羅馬尼亞的援助到底、是不可能的、因而羅馬尼亞之對蘇的無抵抗實是除此別無其他良策、這是當然的事情、這樣、羅馬尼亞對蘇聯爲不與以侵入皮薩拉比亞的口實、乃使於該地方集結之自國軍隊全部撤退於與舊俄羅斯成爲國境地帶之布爾特河地方這就是極力廻避刺激蘇聯神經的一個鐵證、對蘇聯不得不表示如此態度的羅馬尼亞、別說國外方面、就是國內方面亦招來很大的動搖十一月的政變便是一個很顯然的例子、爲獲得戰時重要資源之石油而躍起的德意志、對羅馬尼亞便强要其較從來之對德輸出量的增加、可是羅馬尼亞的石油主要的是藉英法的資本開發的原故、這樣羅馬尼亞對德意志的要求、便不能原樣的應諾了、此外更加之德幣對羅幣之公定比率的變更、羅馬尼亞貨車之直接向德意志輸送在現實上是困難等等不得已的原因、羅馬尼亞對德意志的要求眞可看作是個難題、一方由羅馬尼亞財界的巨頭馬斯民滋、無視國法、將自己的財產偷向海外安全的場所輸送、以此違反國益之非國民的行爲、而被逮捕的故事上看來、其國情的不安可以想像而知了、更加之英國側藉有豐富的現金對羅馬尼亞的物資行極力的收買、由於德意志過大的壓力、自國側反感物資之不足等等原因結局由於英德經濟戰的犧牲及國內的不安、乃有羅馬尼亞內閣不得不瓦解的事實的產生、這樣、陷入不安狀態的羅馬尼亞、由於蘇聯之對芬蘭戰爭出乎豫想之外的未十分進展、事實上多少的受了一些的影響、有人曾觀測着、以爲蘇聯在最近對羅不積極的進出亦未可知、因而羅馬尼亞的對蘇聯的態度便多少的又有幾分的硬化起來了、即羅馬尼亞當局以爲若是在半年前放棄皮薩拉比亞是避免蘇聯的銳鋒、可是在動亂後的今日、若是失却了皮薩拉比亞便是本國的危機、更加之由芬蘭因英勇的奮戰而得來諸國的同情與援助的這一點上看來羅馬尼亞便立時生出對蘇不辭一戰的氣運了、當然此背後有英法暗躍的存在是可想像到的事情、因而羅馬尼亞向蘇羅國境方面皮薩拉比亞或其附近地方便開始集結軍隊了（未完）

舒蘭縣佈告 第三號

關於開拓區內買收土地限期申報繳照之件

爲佈告事查本縣開拓區內之土地截至康德七年三月末日止完全歸於滿洲拓植公社買收無論領價與否及已未申告者皆移歸滿拓管理其産權從此確定凡在開拓區內耕作個人土地之原地主（此後改爲小作人）及小作人等均須自向滿拓交納地租以一事權但移管以後對於未繳照之土地屬於國有關於開拓區內土地申告事項前經本署組織外業工作班分赴各所在地就近辦理現已告竣其中遺漏在所不免且多有尙未申報繳照者合行佈告該地主等一體週知限於三十天由（由佈告日起）以內依照左記辦法一律申報繳照聽候發價勿再觀望自誤切切此佈

康德七年二月十六日　舒蘭縣長柏　堅

記

一、關於土地申告遺漏未報者限於三十天以內一面填具申告書略圖取具證明向該管村長補報申告並一面按照從前規定手續並依另紙樣式（已令發各村由村之指示塡列）辦理申報繳照

二、尙未申報繳照者依前項指定期內按照前定手續並另紙樣式（由村指示）辦理申報繳照

三、紛失地照及不完備地照之土地應添附左列各項書類申報之查核相符時先行發給耕作補償金

添附書類

1、取得沿革並占有事實說明書 2、無照理由書（白因時期）3、取得及占有關係之證憑文件（買契原契並最近之地稅地捐納付證書）4、土地略圖（地籍圖）5、關於1、2、兩項應取具村屯長並土地四隣及權利移轉關係者（原業主産權移轉人地鄰）之證明書

四、如查有申報虛偽時即行嚴重罰辦

五、在指定期限不繳出地照時即將該地收歸國有另行處理

六、預定在康德七年三月十五日以前將買收地價發放完竣

康德七年度招生 新生 插班生 廣告

一、招額

△本科

A、商業（第一學年（公學堂卒日語通譯者）第二學年（日檢定二等以上者）第四學年（國高三年修了者））

B、商業（第一學年（優級國民學校卒）第二學年（插班生國高一年修了）第三學年（插班生國高二年修了）第四學年（國高三年修初中三年卒））

△專修科（日語）第一學年（日檢定四等程度者）第二學年（日檢定三等以上者）

二、並有宿舍詳細簡章郵票二分寄

奉天東亞工學校總務啓

校址奉天大北邊門外蓋平街三番地 電話（四）二六二八

▲新出版

女才子 全一册定價三角特價二角加郵一角

天緣配 全一册定價三角特價二角加郵一角

日用寶鑑 交際必需人人宜備可作終身應酬指南內容詩詞、文藝、楹聯、尺牘、兩厚册現售特價壹元二角外贈漫畫一册郵力二角

珠沉玉碎

鴛鴦劍俠傳 武俠小說兩厚册現售四角五分郵力一角五分特此廣告

異人奇俠傳 武俠小說中獨具奇技兩厚册現售四角五分特此廣告

梨鴒淚史 一厚册定價四角現售特價二角五分外埠加郵力一角

▲凡外埠寄信匯款函購者務須掛號爲要

▲各埠大書局均有代售

奉天市鼓樓南 關東印書館啓

布路洋行 印度綢緞莊

春季新貨到齊 歡迎主顧 駕臨參觀 特別大減價

新京日本橋通六三電話【三】五八四四

滋補强壯劑 吉福祿 良藥出世

同仁化學研究所爲謀人類健康保養身體起見經多年研究乃創製滋補良藥『吉福祿』以貢獻社會已經呈請官准立案其主治之效能

（一）抗病力微弱而發生之肋膜炎肺結核初期腺質病

（二）神經衰弱不眠症

（三）利尿及解毒作用腎臟一般浮腫症便泌等類其餘詳細說明及服用方法盒內均有附書

出售價目 五十錠壹元六角 一百錠參元 二百錠五元八角

製造元 同仁化學研究所

各省市縣各大藥房有欲代售此藥者速來函商或親到本行面議扣佣統按百分之卅給予

總批發處 滿洲國新京市永樂町三丁目 吉福祿總批發處福祿洋行 滿洲國新京市大和通五番地

採煖期將告終了 共省煤三百萬瓩

低溫生活運動成功

雖在酷寒、猶以節約報國之精神、勵行低溫生活、到現在已經萬象回春東風解凍春服之更換、已開始在忙於整備中矣、而〃石炭節約〃〃低溫生活〃之運動在本月末（奉天以南二十五日）終止、

按例年而言雖時在三月仍需暖氣火爐等、但吾等自去冬以來即以低溫生活相勗勉、且竟天隨人願、日來大有春風和煦之傾向、事實上市內各處確有停止採暖者、因之〃諸時令從速停止採暖〃此種聲浪亦應運而生、共計自去年提唱低溫生活以到現在、所節約之煤凡三百萬噸、按國幣四千二百五十萬圓、此種數字實不能不謂爲吾等之一大成績且又爲國民之保健、與東亞新建設之副產物云

紙煙饑饉緩和

令百貨店代售按定價零賣

嗜好品之紙煙、自去年以來、小賣方面、不遵公定價格、妄自漲價、且其領到紙煙之後、又未能盡量零售、因而市上紙煙竟呈特別缺乏之狀態、當局對之、早有計劃改善之方策、茲已決定、爲防止小販之高價居奇、特命一部分百貨店、代售紙煙、但以中上等煙爲限、按日由批發商配給若干、使之零售、對於購買者每人只限一小盒按照定價出售、至於一般小販、則僅使其售賣下等品、以示限制如此辦理、所謂紙煙饑饉或可緩和云、

交部公募航空操縱、機關生

交通部爲應時代之要求公募養成航空操縱士（卅名）同機關士（四十名）操縱生由七月一日起十個月間入奉天國軍飛行學校修練、其後再於滿航訓練六個月、機關生由五月一日起一年間入滿航乘員養成所修業後即行於滿航服務、其試驗日期及場所如左、

△操縱生（會面考查）四月十五、十六日京城、十九日大連、廿一、廿二日奉天、廿四日哈爾濱、廿六、廿七日新京（科目）國語、數學、常識、（體格學術人物各考查）五月一日—五日新京、

△機關生（學科、試驗）四月十三、四日奉天、京城大連（人物、體格學術試驗）四月廿一日—廿三日奉天（學科目）國語、英語、數學製圖、

其應募資格、操縱生十七歲至廿歲、機關生廿一歲至廿四歲之工業學校卒業者、但有航空兵科出身者以及經驗者、由廿七歲至卅歲特行除外、志望者於三月末日前向新京交通部航空司提出願書及其他等手續云、

新京驛與觀光關係者會議

觀光季節、近在目前、故新京驛、於八日自午前十時起、邀新京國際賣票處、觀光協會交通會社、馬車、旅館兩組合等觀光關係機關代表四十餘名、於新京滿鐵支社食堂、關於春季觀光客之招待法、準備及其他之觀光施設之充實、遂行無隔意之懇談云、

膠皮鞋 公定價延期實施

准業者按暫定價販賣

新京商工公會於四日午後零時半、開定例職員會、協議

一、參加發明協會第二回展覽會之件、

一、關於經濟講演之件等關報告

預定自二月一日起實施的膠皮鞋公定價格制、現在業者所有的膠皮鞋雖按公定價格販賣、於公定價格的實施延期同時、希望決定暫定的小賣價格、關於此點與關係當局並業者懇談、決定新京地區的膠皮鞋販賣暫且可按暫定的小賣價格等意旨現在新京地區該業者存有的膠皮鞋約達十萬双、其入手當時的價格若依照二月一日起施行的公定價格去販賣、只少損失二成以上、業者側主張將此全部依賴生活必需品會社購買或於公定價格實施期延期同時、設定暫定的特別小賣價格的二個解決方法、關判明必需品會社沒有購買的意思、結果經商工公會呈請首都警察、經濟部市公署許可暫定小賣價格當局調查其實情後、通知商工公會謂變更公定價格實施期爲四月一日、同時准許按臨時小賣協定價格販賣、因此該公會向業者傳達了此意旨、臨時協定價格較公定價格各種類約高一成左右、然而業已公佈了公定價格　其後又延期實施期、這是沒有前例的事實、引起各方面很大的注目、

新任興安局參與官 河內氏談抱負

新任興安局參與官河內由藏氏、乘四日之亞細亞由家族同伴抵任、該氏談昔喘息苦於軍閥秕政下的百萬蒙古民族、當新國家之成立、共同爲滿洲國國民而更生、受惠王道樂土之溫陽、然現在於蒙古仍殘留之工作爲興安振興工作、諾門汗事件之事後工作尋懸案很多、故我踏襲萬事白濱前參與官之對蒙施策、並希諸位與以援助而遂成、興安振興計畫在去年度中已有約百分之四十之進步道路、水道等對於蒙古民族之諸種的施設也漸漸完成、然所謂之振興計畫自今七年度起之三個計畫爲計畫中之最大眼目、故想要另加一番努力、又於蒙地的農民之義倉制度也順次進行、然蒙古因眺望千里之遊牧地過多、所以對於遊牧民之義倉制度是不能不傾入主力的（照片＝左爲河內新任興安局參與官）

滿鐵社員會幹事長選出

【奉天電】滿鐵社員會次期幹事長之選擧、於二日由各聯合會分別舉行、三日總局內事務局開票之結果、經理部長、兼總局經理課長木村常次郎氏、獲得一千三百三十五票而當選、按木村新幹事長爲京大出身、自大正十三年入社以來、會在經理部辦事、直至昨年五月始任經理部長云、

窒扶斯饅頭事件 廣瀨菊子上訴

【大阪電】斷定殺人未遂罪、宣判懲役八年的窒扶斯饅頭事件廣瀨菊子（四〇歲）當判決後、向瀧川沼田兩辯護人洩出上告的意思、其次和前訪的乃兄廣吉氏面談、謂雖然沒有殺吾人的心境也被認定爲殺人嗎、表示悔罪、魯吾氏因爲手足的關係不得已也就贊成了她上告的意思於是菊子於午後二時自筆書寫上告書、並押了一個指印、該上告書於五日午前中送達控訴院第二刑事部書記課云、

友邦日本紀元二千六百年 陸軍紀念日

紀念展覽會

三月十日是日本陸軍距今卅餘年前當時與俄國的戰爭獲得戰捷的有意義紀念日同時可以說是亞細亞民族對白種人在東洋的侵略予以一大痛擊光輝歷史的一篇、更以此爲起因我滿洲帝國得以誕生、甦生新中國也得以產生、

這不祇是日本陸軍的紀念日而且是全亞細亞人不能忘的意義殊深的紀念日、況且今年又逢日本紀元二千六百年、益愈加深了其意義、

在此衷心深表紀念慶祝之意同時、我們痛感有與日本一致努力、邁進建設新東亞聖業的必要、

日期　三月八日起至三月十二日止

地址　國防會館（兒玉公園旁）

觀覽　免費

陳列品　日俄戰爭遺品、戰利品、寫眞、繪畫等百數十件、

主辦　協和會首都本部新京特別市公署

後援　關東軍、日本紀元二千六百年慶祝委員會、滿洲新聞社、大同報社

講演電影會

日時　三月十日午後七時

地址　協和會館（大同大街）

入場　免費（但滿員時、並十五歲以下者不許入場）

講師　未定

電影　未定

主辦　協和會首都第五連絡幹事會　大同報社

春丁祀孔佳辰將屆 國都進行準備

三月十五日、爲春丁祀孔佳辰、民生部爲使國民追慕先聖起見、特通令各省隆重莊嚴舉行祭典、本年仍着用協和禮裝、依古典祭祀之禮舉行、國都新京於市署主辦之下正在進行準備

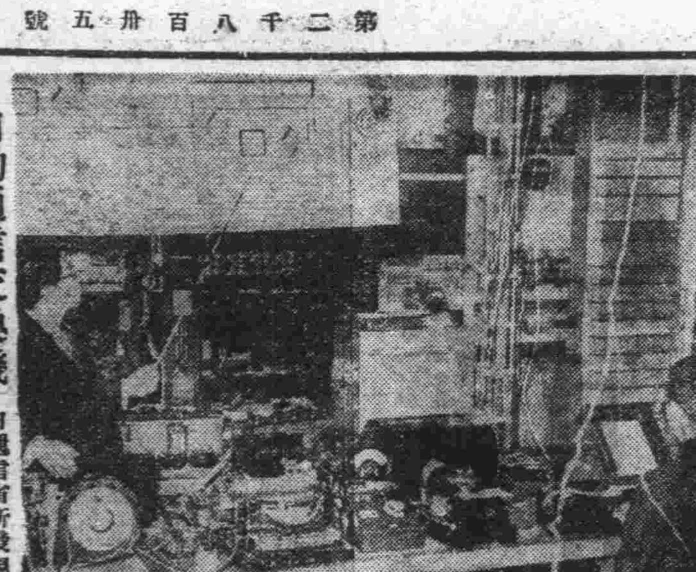

自動通信交換機 日遞信省新發現（照片爲送信機）

一萬三千個慰問袋 國婦會送交治安部

滿洲國防婦人會、首都本部、自舊臘以來與協和會、軍人後援會相協力擔當贈與國軍之慰問袋的調製、然最近滿示赤誠之慰問袋一萬三千個已做出、於三日正午由協和會、軍人後援會之代表二名及該本部長張法相夫人、關屋副市長夫人等役員五名相連訪治安部因大臣公出乃寄託與松井最高顧問、及吳參謀司長、

邊境地區治安確立 王道樂土眞姿具現

觀察檢索成績爲最有力的鐵證

爲了表現王道樂土滿洲國之面目而行努力之軍警的治安肅淸工作已擧得着着之功效、據此次治安部警務司刑事科調査、自康德六年十月起至七年一月止之『邊境地區肅淸工作一齊檢索成績表』等已爲此間最有力之實情實證、即於此四個月間、犯罪檢擧總數爲十二萬五千人、對犯罪件數爲百分之五七、其主要者如左、

▲竊盜三七、八九八、▲強盜六、四七四、▲賭博三、八三九、▲傷害八九七、▲殺人一、〇六四、▲其他

如分地區觀之、

▲檢擧	檢擧數	匪賊	司法處分者
首都	六八	〇	〇
吉林	三、七四一	三五七	八五
龍江	六八	三〇	八
三江	一一〇	九	九
牡丹江	一、〇四一	四	八二
間島	三八六	二四	〇
通化	六四、五一九	二七	四八
東安	七三二	一	三
安東	三八、一八六	三	一七
奉天	二五	一〇	〇
熱河	一、〇三三	一七	六二
北安	三、二三五	一五	一九五
興安南	四	二	〇
興安東	一三一	〇	〇
興安北	七、一三一	〇	一七
計	一二七、八六八	七〇九	五四九

（註）黑河、濱江、錦州、興安西無記錄

又治安部刑事科把此綜合成績將提出於最近連開之警務廳長會議、司法關係者會議、商談本年度之搜查方針、然本年度仍與去年同樣對思想的、犯罪遂行上、尤其最惡質的『匪賊』之檢擧置有重點並有一齊不絕的行檢束一方待取締、防犯協會之機構全國的整備而使警民之協力更加一層强化之方針、因此對於民間協力者表彰方法之改善、防犯思想之普及徹底、銳意努力、然當檢索成績發表之際以如次之談話、要望民衆之協力、

今次〃檢索成績、尤其是檢擧件數之增加因民衆對於犯罪事實已有覺醒所以多數通報、此乃示民衆防犯思想之昂揚不禁使人欣快不已、當局今後更欲行一層量的質的强化、努力警察能力之增進、然國內治安之確立是須要民衆之協力、所以最初有警民懇談會之活用、並在可及的速率內要實現、民衆協力機關防犯協會之設置、又對警民融和特別注意對通報人、處理之改善協力者的表彰範圍之擴大等也亦有最大的考慮、

自行車窃盜團 被中央通署一網打盡

市內東二條通警察官派出所姜警尉、三日午後十時廿分許、巡邏管內時、發現在滿鐵病院前胡同、行動可疑的滿人、該人正剝取新自行車的牌子、姜警尉當時認爲自行車窃盜人犯而嚴訊、結果判明、該人犯叫鄭紹陽住在新天地興順客棧四號、鄭某以農安自行車販賣業者溫魁（廿七）爲首領、與市內二道河子東三道街六條胡同二號蕭慶洲（廿二）、新天地双發堂苦力李洪山（二三）等十數名、組織自行車窃盜團、將贓品向鐵路沿線出售、中央通署、爲一網打盡人犯、四日財前、原田、中野、呂、竇刑事等直赴農安、正午探查人犯本據、但首領溫魁、正到鄉下賣却自行車去未得逮捕、乃共犯劉洪山、溫義端、均被落網押收證據品的自行車十七輛、午後七時返京、現正訊問一切、聞鄭等一派、每日窃盜市內所有自行車、捨去牌子經鐵路運至農安、溫某使用多數夥計、賣渡農民、獲利頗巨、平等分配該利益金、他們所盜的自行車總數略爲二百輛、價格略達一萬五、六千圓、再鄭某於二月廿五日午後十一時許、在日本橋通派出所前膽大包天敢盜該所員自行車及警察署員的自行車

協和會延吉街分會 審議縣聯提案

【延吉電】至三月廿三、廿四、廿五日三日間因舉行縣聯合協議會、延吉街分會自一日午後一時半起於延吉縣本部爲審議縣聯提出議案乃開常務委員、班長會議、首先爲縣聯代表候補者八名之詮衡、推薦吉本分會長、橋瓜修造、原田一二、緒方滿拓支店長、鞠永祥、關鳴周、金錫健、尹東喆八氏、由右八氏之內再由省本部長任命正代表四名補缺四名當日提出之議案爲如次之十六件

一、義勇奉公隊强化之件

一、建國體操普及徹底之件

一、神社、忠魂碑之淸掃並敬神觀念普及徹底之件

一、衛生施設之擴充、並衛生觀念普及徹底之件

一、間島開發會社設置要望之件

一、電話之複線化並自動式改裝要望之件

一、以延吉爲中心之道路橋梁的補修並排水工事促進之件

一、共同便所設置之件

一、當經濟統制實施之事前關於要望宣傳徹底趣旨之件

一、內地人中學校設置要望之件

一、對於延吉街居住無產兒童職業輔導所設置要望之件

一、關於要望都邑計畫發表之促進之件

一、關於要望民需資材增量之件

一、興業銀行設置要望之件

一、延吉、龍井間鐵道敷設要望之件

一、公共汽車增發之件

又三日午前十時起於縣本部更開議案審議會求常務委員提案者之參集、行關於提案者之理由說明並關於辦法之逐條的審議、

鄉婦來京醫治眼疾 病好結交情人私逃

李王氏、廿一歲、奉天蓋平人、丈夫李樹棠廿歲當印刷工人、李王氏去年因患眼疾來京求醫診治、住在東四道街積善一條胡同三十六號、大娘婆李李氏（五八）家中、李李氏有乾兒張棟二十多歲、在崔記看板店當夥計、常到乾媽李李氏家中串門、因此與李王氏相識、相談之下兩情甚洽、近來老崔又時常請李王氏及乾媽看電影、在上月二十六日晚又去國都電影院看新婚大血案、李王氏受此都市薰染又見老崔年輕漂亮、心中似有所動、老崔又大獻殷勤、因之李王氏對老崔更漸親近、李李氏不獨不監督侄媳、反爲乾兒老崔吹噓、李王氏來京兩月餘眼病已癒、大學摩登氣派在日昨李王氏藉詞私自外出至晚未歸、不意在昨李樹棠來到大娘李李氏家接媳婦、發現媳婦無踪、訊問大娘李李氏、答稱不知、經四出尋找仍無下落、後調査知張棟有重大嫌疑、後又尋找張棟、張棟亦同時失踪、當即報告警所請求尋找、一方求律師狀告李李氏與張棟合謀誘拐云

爲求教育普遍化 師道校改一年制

陳市教育科長談感想

關於師道校的學制將由明年起由二年制改爲一年制、對此新京特別市公署陳教育科長、曾對本報記者發表感想如下、

從前師道校是二年學制現爲求教育普遍化、改爲一年制、從前國高畢業入師道需五年光陰、因義務與待遇關心各方有認爲遺憾者、此次改制較前合適、且必需國高四年畢業後、方可入師道、不欲升學者、可以另謀職業、決定入師道者、在國高時代的學費及入師道後的學費、均一律即予官費、此種辦法、實爲普及教育人材之良法、吾人亦極爲滿意云、

韓大臣一行 六日赴滿洲里

【海拉爾電】日滿軍警慰問第六班韓經濟部大臣一行七名、繼龍江、興安東北省之慰問、乘六日午後五時五分着之列車抵滿洲里、且七、八兩日、歷訪日滿軍警並各機關行感謝慰問其後乘八日午後五時廿六分海拉爾驛發之列車赴齊齊哈爾、

鐵嶺商工公會 實施免費注射

【鐵嶺電】本市商工公會於二月二十八日、在本會二樓施行防疫之無料注射、大人幼兒往注射者極多在此春日陽氣上升之時、預防春瘟注射、極屬重要云

普及禁煙思想 懸賞募禁煙歌曲

禁烟總局、爲謀鴉片斷禁政策之徹底、首當促進一般國民之禁烟思想、乃決定募集禁烟歌曲、錄取後、製作留聲片、或製成影片、其募集規程如左、

一、歌詞須平易簡明、

二、截止期三月底、五月上旬發表

三、賞金一等百圓、二等五十圓、三等三十圓、（以上各一名）、佳作五圓、十五名、

四、作品寄至新京市禁烟總局弘報股

主辦　禁煙總局

後援　大同報社

健康之酒 一新 奉天 八王寺釀造工業株式會社

內科 小兒科 外科 產婦人科 皮膚科 花柳病科 X線科 入院隨意 病室完備
康生医院 院長 岩佐英夫
新京三笠町二十七（記念公會堂裏） 電話③二二九四番

招生
公認東亞自動車學院
設備完善滿洲第一、收容生徒最多 練習場廣大、合格率多、三個月卒業
入校日期 每月一日、十日、二十日
電話二一二四七九番
奉天市三經路八緯路
躍進東亞青年之捷徑事業
函索簡章附郵票二分即寄

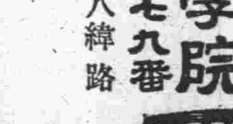

天津國醫函授學院 招生 免費
函索許章及新科學漢醫講義樣本寄天津英租界三十二號路義慶里八號 ▲院長尉稼謙

育嬰寶……治小兒咳嗽喘急驚風抽搐及初生百病

專治男婦各期肺病 保肺素 咳嗽喘急唯一救星 打倒咳嗽撲滅肺癆

▲肺臟嬌怯▼ ▲最怕咳嗽▼ ▲久嗽不息▼ ▲肺癆乃成▼ 誠可怕之險症
滅痰潤肺咳嗽立止 頑痰絕跡痰喘能安 初期咳嗽一袋即愈 肺癆久嗽數盒保痊
育生堂藥店

輔兒康……清瘟解毒散火排熱小兒唯一保生藥

社會公認 大衆好評
西服唯一代表製作家
新京振興合商場
三階西服部電話二一一八五八番

家庭

飲料與人們的健康
酒・茶・咖啡多喝都有害處

喝白開水 富有滋養

飲料在日常生活是不可少的，一個人每天必須飲三磅以上的水，在暑天還要增加這個數量因爲水對於人體有很重要的作用。就是在利用水以清潔體內的廢物，並使人體組織的活力增強。

飲料的種類，除了尋常所喝的白開水或蒸溜水外，如酒，茶，咖啡，也屬於飲料，然而喝水一不留心足以致疾，酒，茶，咖啡等飲料，也足以刺激人體組織而受到損害的。

水，除了蒸溜水不含着礦物質，沙塵，和菌毒外，如井水，河水，自來水，雨水，以及山野的泉水等，都會含有機物，泥沙，和病菌的，水裏常有病菌，如霍亂，傷寒，腹瀉，痢疾等病菌，人們在抵抗力不強時飲用，便會受到病菌的侵襲而致疾病，能使水清潔而消滅其中細菌的方法，除對於人體無害的化學藥品以外，惟有將水煮沸後飲用，方不受害，譬如在霍亂流行時，祇須在水中略加錳酸鉀，即可殺滅病菌。

咖啡這種飲料，含着一種咖啡素，這是一種有害心臟的毒素，令人興奮失眠，常在工作之際，好飲咖啡助興奮，其實這種興奮過後，必有一種反應，即使身體組織的各部份，感到加倍的疲乏，所以假使飲咖啡慣了，久後也會成一種嗜好。

酒，也是人們喜歡喝的，但它確對於人有害，飲酒過多，其抵抗力必較薄弱，又能使胃部發炎，而發生嘔吐的現象，同時血液循環也不能保持平常狀態，又能影響血管的弛張同時，酒也是一種麻醉劑可以攪亂神經，使人不自覺的作出許多狂態，以致對於體力腦力都有防害。

飲料中妨礙人體健康比較最輕的，就是茶了，但是茶裏也有了一種丁寧的毒劑，這毒劑有種强烈的收斂作用，所以對人體亦是相當不利的，雖飲用少量的淡茶，不會妨碍健康，但還是不如飲用白開水爲宜。

兒童的睡眠
母親應注意事項
偉忱

一個國家的好壞，就看他國人民的健康與否，這麽說來，人的〃健康〃問題，實在是很重大的了，可是一個人的身體的强弱又必須在〃兒童〃時候打下根基，所以〃兒童〃時期的一切，更是我們當前所該積極研究和討論的，爲了這種關係，我今天特意提出〃兒童的睡眠衛生〃問題，和大家談談。

兒童時期和睡眠，有很大的關係，尤其是幼兒，睡眠時間幾乎在一日之間竟占去十分之八九，同時睡眠對於幼兒的身體的發育和智能的增長，都有很大的影響，所以當母親的，必須深切的注意，在兒童睡眠的時候。現在且讓我將應注意的事項，介紹在下面：

一，兒童睡眠要躲避光線，在日里的時候可將窗子用窗簾遮上，窗簾最好宜用暗色，以隔絕日光，在於晚上，可熄燈使兒童入睡，你須要知道，兒童於〃黑甜鄉〃中，會睡得特別安穩呢！

二，躲避一切音響與興奮，但特別幽美輕微動聽之催眠歌聲例外，因爲那更可幫助兒童的睡眠了。

三 不要伴睡，我國人多由母親伴睡兒童，伴睡的害處，固然可以從醫學方面，舉出很多的弊害，但只由攪擾兒童睡眠這一點來說，睡了的兒童，稍一轉動，即須由起頭重睡了。那麽又須費去許多時間才能睡穩。

四，授食晚飯後，須等其消化稍爲開始，再使入睡，否則養成〃積食〃的病症來，就不合適了。

五，兒童臥室宜大而清靜空氣新鮮。被褥須厚實而柔軟者，枕要軟且薄，尤宜側面睡眠。

其他如臨睡之前，歎笑太甚，過熱過冷，均所不宜。

教導兒童的幾項方法

一，對於教育小孩子，做父母的最好用積極的暗示，不要用消極的命令。

二，積極的鼓勵比消極的刺激好得多。

三，小孩子旣好模仿，做父母的一方面要以身作則，一方面還要替他選擇環境，以支配他的模仿。

四，做父母的不可常常用命令式的語氣去指揮自已的小孩子。

五，做父母的不應當對小孩子多說：『不，不』如果已經說出，則不應當曲從小孩子的意思而再行更改。

六，別人做好的事情，或壞的事情的時候，做父母的應當以辭色來表示贊許和不贊許的意思，給小孩子聽給小孩子看。

七，父母應當按照小孩子的年齡知識而予以適當的作事動機。

八，待小孩不要姑息，也不要嚴厲。

九，不要驟然命令小孩停止遊戲或停止工作。

十。做父母的應當同孩子作伴侶。

十一，應該用遊戲式的教育法。

琴曾

對鄰人應親善
吉生

關於〃親鄰〃這件事，在普通的家庭裡多半都認爲是〃無關緊要〃。旣屬有人能夠知道〃親鄰較之和睦親友，尤爲重要〃不過祇是少數人吧了，因爲現在想使各家庭皆能明瞭〃親鄰〃的必要性，所以特意叙述在〃親鄰的要義〃之前，以使各位明瞭以後，都要實行〃親鄰的要義〃而親鄰才好。

所謂〃鄰〃就是在你家庭左近居住者，首先將不親鄰的不好處，和親鄰的好處，舉個例子說說，以便知道，對於〃鄰是應該親〃。其次，再討論〃親鄰的要義〃。

假使，一個家庭，他平素對於鄰人，一些交際，雖然認識，但是見着面時不獨不講禮貌，就是連句話也不談，因之感情便非常的生疎。和不認識一般像這樣，無論他家是如何的富足，住在寬大的都市裡，繁華的大街上，然而和住在人們不往來的窮街僻壤裡面的家庭，以及是人們不可到的凄凉荒島上的家庭，還有什麽相異的地方呢〃

如此，不但要感覺無聊並且〃天有不測風雲，人有旦夕禍福〃，一旦發生遇有意外，火神降臨他家那時候，他家要是住在城市內，固爲是有消防署，通知後，即刻就能滅熄的倘如果他家住在鄉間裡，雖然是零星之火，然因人力所不能及，漸至燎原，亦在意中。

但是他們如果平素對待隣人如知已，所起的火再猛烈一些，〃人多好幹活〃，七手八脚，片刻即能救熄的。

親鄰的好處，不是在以上的眼前例子，一目就能瞭解眞象了嗎。

進一步言之，其他如防賊盜…等等的事情，也必須要左右的隣人，一致連結起來，自然就會見功效的――可知隣人是必須要親的了。

親鄰的要義，大約有下列六端，並略加解述，寫在下面，以便給各位家主們，做一個參考吧了。

（一）禮貌

人和人相處，首先必須要講求〃禮法〃，因爲遵守禮法，可以融和人類的交際，整飭社會的秩序，所以關於禮貌一節，在想要親隣的各位家主，實在是不可以馬虎和忽略。

在我們家庭左近的隣人年齡有長於自已的，還有小於自已的，凡是長於自已的隣人，我們就應該遵守小輩對於長輩的禮節而表示一種極其謙恭的態度來，萬不可以稍有傲慢或者是凌侮的情形，以免傷掉彼此間的和氣。

對待小於自已的，必須要和靄，且不可以自特所有的智能，尊貴，而去蔑視小於自已的。――像這樣，就是禮經上所說〃禮以處鄉里，則長幼有序〃的意思。

如果你自已以着所有微小的智能，區區的尊貴，而去蔑視於幼者，淩侮長者，不獨對於左近的鄰人不能和睦，不能親密和融洽，就是對於〃情感〃方面，〃和氣〃方面，也難免不傷損的。

由這看起來，要想打算〃親鄰〃的各位家主，首先必須要遵守〃禮法〃以便聯絡雙方的〃情感〃，〃和氣〃，是最要緊，而不可忽略的事情啊。

（二）謙和

〃謙和〃這兩個字的字意，就是對於人要容讓恭敬，自已並不敢稍存一些尊大的行爲，而且對於自身，還要含有虛心、謹愼的意思，並還要諧和才好。古語說：〃人能謙和則萬事興〃。如果你對待鄰人能够遵守〃謙和〃之德，則人人必定歡悅，當然也就願意和你相親近了，否則，你飾不以〃謙和〃之德而待隣人，則隣人對待你的態度，也祇有不融洽和惡感吧了，那麽怎還能够〃親隣〃呢，所以想要親隣的各位，這條也是要緊的啊。

廚房大全
豆腐幾種烹調法
省錢又可口何妨做做嚐嚐

豆腐，是一種很有益的食品，吃了可以增進我們的健康，和促進血液的循環。不過，因爲烹調的方法無幾，做出來又不一定可口，所以往往就把它忽略了，現在，把豆腐的幾種做法，寫在下面主婦們不妨調換着做一下嚐〃，因爲這是一種經濟而有益的良品呵。

清蒸豆腐 先預備猪油或生油二兩，老豆腐一碗，酒一湯匙，食鹽少許，糖一湯匙。做的時候，把猪油或生油，放在鍋煮沸後把豆腐用小刀或鏟子劃成牛方寸的小塊，放入鍋中煎至豆腐表面略帶焦黃色再加入酒，鹽，醬，糖等煎片刻，加入清水少許，蓋好爛煮片刻，就可以取食。臨起鍋時，可略加胡葱或大蒜葉少許。

鍋貼豆腐 把老豆腐用小刀切成二寸方大，二分厚的塊狀，侵在冷開水一碗味母半湯匙，食鹽少許的鮮湯中，約十分鐘取出濾乾，使表面略無水分後再入鷄蛋白三個，菱粉一湯匙，和食鹽味母各少許所打成功的糊狀物中拖過則豆腐表面糊狀物包裹次把糊狀物包裹的豆腐，在沸猪油鍋中蒸成嫩黃色後，就可取食，如把油鍋中取起的豆腐，再加水在另一鍋中煮過亦可。

蝦燒豆腐 材料河蝦四兩豆腐大半碗，酒三湯匙，鹽半茶匙，醬油二湯匙，糖二茶匙。做法：用剪刀把河蝦的鬚剪去，浸在酒與醬油中，次把豆腐在油鍋中煎過，然後把蝦連酒與醬油一齊入鍋，再加食鹽及糖，並加水少許蓋好鍋蓋，煮沸後略息片刻即可取食。

魚頭豆腐 先把魚頭用菜刀刮去魚鱗，挖去魚腮，用水洗淨，在醬油中浸過其次，把猪油放在鍋中煮沸，然後把魚頭放在鍋中煎，此時火宜微，煎到一面黃熟時，用鍋鏟把魚頭翻轉再煎片刻後，就把魚頭的酒醬。及食鹽白糖等加入，並加水半斤左右。用最後，就把豆腐清水漂淨，調成小塊加入裡面，加鍋蓋爛煮約十五分鐘後就可以食用。

鹹菜豆腐 把鹹菜在清水中洗過，絞去水分，用菜刀切細，然後把猪油約五湯匙，在鍋煮沸，再把鹹菜放入炒拌，並加鹽，糖最後再把豆腐劃成小塊加入並加水少許用鍋蓋蓋好約一刻鐘就可以起鍋。

嫩豆腐羹 把香菌木耳在水中浸過，漂淨，用刀切碎，次把豆腐用水漂淨，用刀劃成細粒，然後把豆腐半碗，香菌木耳四湯匙水一碗，鹽半湯匙，糖半湯匙，一同入鍋煮沸，另用小粉一湯匙，水五湯匙調勻後入沸鍋中攪勻，再加醋少許即成。

客人不可批評菜

在人家家中，在酒館咖啡店，如侍者簡慢時，主人可申斥之，而客人無論如何，不可開口，客人祇宜讚美菜好，而不可責備菜不好，或批評菜不好，也不必說從前在某處某處吃過什麽比這個還好的，總要使主人心悅，

餘寒季節 肺病養生法（五）
朱湘芸譯

若說煖房用甚麽最相當呢？可以說沒有比電爐再理想的了，然而因病人狀況的不同，不能一概而言，若能注意使用，就是火盆也可以，再有因爲夜間容易乾燥的季節，所以上面應該坐點水，使之沸騰，以有少量之蒸氣，然而到了夜晚，就把屋子燒太暖和，水蒸氣也過多，反倒有害，以使病人的精神或氣力疲勞，減退食慾，有礙睡眠，而且室內多量的溫度，常常易成喀血的原因，所以不能不注意，因之，夜間就使病室溫暖，其溫暖程度也要盡力的輕，無論怎樣說，溫暖稍微不足的程度，是不會錯的。

家庭鏡

家庭兄弟間，妯娌間，最容起紛爭，鬧意見，常考究其所以不睦的原因大半因爲個人的私欲太盛，由於利已的行爲，產生不平的事情，兄弟間先有了痕跡，做妯娌的，也就生疎起來，暗地裏互相竊綴，久之成爲不易治之病症，

家庭裏的人們，必須互相以誠相待，須容認須含蓄萬不狡詐虛僞，使用手衞，鼠肚鷄腸，誰說話不對啦，誰佔便宜啦，自已兄弟鬧彆扭相傾軋，不怕叫外人笑破了肚皮。

聽婦人，乖骨肉，這種人沒有男兒氣，反之當婦女的，也不可背地裏啾々咕咕，生些是非鬧的整個的家庭不安，鳥煙瘴氣，那是何苦來的呢。

若想家庭和美快樂，必得以眞性情對待人。（泉）

男女同遊須知

當男女二人同入公共娛樂場時，男子宜先將戲票交與收票員，然後讓女子先進去，如一男二女同行時，男子宜在左方，不可在二女之間，如果走在路上，遇認識的女人，不論談話與否，男子當要脫帽，女子宜點頭，或鞠躬致敬。

銅銀瓷器清潔方法

一、銅鐵製的器具，使用日久，若不洗滌乾淨容易生銹，所以我們在用過之後，應該把牠洗淨，洗的時候，最好用熱胰子水，不常用的銅鐵器要擦上油免得生銹。

一、銀器，如裝飾品和用具之類，使用日久，表面上就發生暗光，有時還帶霉點，失其原有美觀清潔的法子，就將白粉（日常擦臉粉）化成糊狀擦在銀器表面，待其乾後，用布磨擦，即光亮如新了。

一、瓷器和陶器，使用之後，宜用鹼水或胰子水刷洗就能保持清潔，

胎兒預知男女問題
醫學博士 末吉彌吉 雪松譯

◇…胎兒◇

是男的呢？是女的呢？如在姙娠中，豫知的話於事後是有種種的便利的，這是一般人們所希望的事情。關於胎兒的是男是女，從古來就是一個好奇的謎。鍊金術以現代的物理學來分析，業已解決，惟這個判斷胎兒是男是女的問題，在醫學上尙是個謎。近來血清學及荷爾蒙學雖甚爲發達，但是這個謎迄至現在還是個謎。

日前於某報上載有九大醫學部的伊藤助教授發明了豫知胎性是男是女的方法。詳細的事情因該氏的論文尙未看見，於此不顧多說甚麽，不過據那報紙的所載，知道是以由姙婦的尿中檢查防禦酸素的方法即可以判定。實際的說來，這話也並不是沒有根據，因爲此方法早已爲各國的學者所研究問題只不過是其中的適中率而已。

迄至今日，豫知胎性的方法，眞是有不勝枚擧之多，古人以爲人類的子宮與普通動物的子宮一樣，左右共計兩個。

◇…懷孕◇

的時候右邊的一定是男左邊的一定是女，纔而便是卵巢的問題了，由卵巢中排出的卵子，由右卵巢中排出者是男，由左卵巢中排出者是女，可是既到了現在，其說更爲複雜了。因爲有人倡導由右卵巢排出者是男，男女，由左卵巢排出者是女，男男每月是按此順序的左右交互的排卵之說。

還有一完全與此相異的學說，那便是以胎兒心臟的搏動數之多寡而來判定是男是女。多者是女，少者是男。

此外，更有以從胎兒的母體中輸出的物質之不同而判爲是男是女者，不過，這些的說法由傳頗古，是一種荒唐無稽的想像，待及現在，因受近代科學之洗禮，漸漸的成爲一種合理之說，這可說是任何人所不能否認的事實了。茲順序的略述於左――

胎兒若是男的場合，姙期中的〃惡咀〃較烈，其他如面部所生之雀斑，腹部所着，色等較爲顯著，反之，便是女的。另一個方面，是藉着由母親的尿中所排出的胎兒的物質，可以鑒定出其性別的不同。其鑒別的方法就是以小麥大麥的種子來試驗。

◇…法將◇

大麥及小麥的種子埋於土中，每日以該姙婦的尿澆之，那芽若是大麥的先生出，那麽那胎兒就是女的。小麥芽若是先生出時便是男的。此法就是迄至現在，尙有很多很多的學者，每日拚命的以姙娠的尿澆大麥與小麥。這在我們看來，多少有些可笑亦未可知，事實上決不可笑，因爲有確實的根據。這次伊藤助教授所用的方法，就是稍爲進步一些的這個舊方法。原來胎兒的是男是女，完全是由父親的睪丸中所分泌出的物質來決定此物質由父親輸入母體的血液中，爲破壞此種物質，所以母體中才有某種物質之排出。究竟這種物質。以何等的方法能將之檢出呢？各國的學者雖有三十年來之長期間的研究。但尙未發見甚麽的確的方法。此果如被伊藤助教授發見的話，則在醫學界不能不說是一大業績。

◇…此外◇

還有男女精蟲〃說。也就是說胎兒之成男成女是由那不同的精蟲來決定。此精蟲對於酸及阿爾加里的抵抗力非常的薄弱。所以有人說，若是希望生男兒的話，可以使用少量的重曹此說是很爲一都分的人所確實的公認說來多少與話題有些相據過遠了，因了長期戰爭的關係，希望多生男兒還在第一次世界大戰以來就成爲很大的問題了。中國事變迄至現在已入了第四年，日本的婦人科方面對此問題也漸漸的大爲注意起來。據去年末市立病院的統計，出生兒女的若是百人的話，則男的是百十一人，事變後，日本人全體計生小孩三千人，與平時的統計比較來，男的是較多的。此果是受事變的影響呢？或不呢？不俟今後的研究。是不定判定的。

謀生秘訣・致富南針 國民應用 職業全書

特價贈券

新出版職業全書兩冊目錄五百餘種特價八角工藝品製造法特價五角化粧品製造法特價三角五化學工藝講義特價二角郵費在內如恐遺失另加掛號一角將此券勢下並附書價直寄本社將書奉上不悞寄款時掛號爲要 炭精每管兩角

奉天大西邊門北邊濠沿路東五號 美術工藝社謹贈

趙氏 肺病咳嗽藥主治列下

此藥專治青年肺病結核久嗽成勞咳嗽氣短大口吐血痰中代血鼻中出血五勞七傷肺癰肺痿管炎肋膜炎以及老幼四季咳嗽痰喘春秋犯病夜不得臥屢服普通醫藥經年不能去根者速購此藥輕者一二料重者二三料准可痊愈永不再犯 詳細說明在藥盒內肺病療養法本代理奉送

代理店

新京五洲藥房・吉林五洲藥房・濱江道裏仁壽藥房・安東大生東・黑河大同藥房・海倫久達長・錦州同盛居德榮號・北鎭立發號・樺甸德慶通・遼陽華勝和・海城宏升樓・和發福・克山和發興・鞏東同德福・洮南永和堂・拜泉吉慶昇・西安永記號・鳳城東益遠・西豐厚記絲房・昌圖愼記藥房・北票育太和・赤峯美利斯・吉林新興藥房・彰武一德堂・東興世合興・朝陽鎭恒興厚・山城鎭慶豐厚・開原新磁號・新民德泰隆・營口豐利藥房・大連華西房・德記全棧・黑山同生大藥房・遼源德泰福・景星發和・安達西仁堂・甜草崗德全信・江省新新藥房・法庫德生・永農安慶昇・泰納河厚德隆・扶餘魁盛安・磐石隆盛和・拜泉吉慶昇・孫家台驛義和堂・東興北・通遼善有順・呼蘭義和謙・公主嶺三合德・北鎭立發號・青島至誠藥社

總行奉天大西關天光院內 精業堂趙羨忱發明

聖藥大仁最大長處

此藥揀選高貴藥料係所虔心修合以故居常服此丸能防惡疫於未發併補氣血轉弱爲强其卓効如神而其味清秀其香馥郁僅嚼二三粒忽覺心神爽快併除口臭兼使聲音明晳玲瓏以故爲口中香劑亦頗妙化食消毒防疫通竅效驗頗靈是以每食後服用此丸必一免腸胃各症之患喫烟喝酒之前後咀嚼服用此靈丸一二粒即覺異常美味併能除祛烟毒酒害

東瀛第一備急靈藥 貴顯常用

銀粒大仁

〔常治〕 傷暑中寒 水土不服 腸痛吐瀉 卒中昏倒 頭痛目眩 酒醉船暈 癥疴溜飲 精神鬱結 食積不消 虛弱貧血 時行傷風 虫蝕牙痛 其外一切危急諸症服用此丸則能消毒除疫眞是起死回生之神効

〔以故現無難病之人〕 上船搭車 出遊行旅 演說談論 聽戲酒宴 人請客時 疫流行等時 宜須携帶此靈丸寸時亦不可離左右也

總發行處 新京北大街 丸三興業株式會社支店藥品部

奉天 職業養蜂學院招生

一、科別 實務科三〇名、函授科不限
二、資格 國民優級校卒業或有同等學力者
三、免試 有證書或有機關保送者隨時入校
四、校址 移轉於奉天市大北邊門裡彎全胡同

出品部 蜂種巢礎蜂具蜂蜜巢礎機（備有簡章目錄附郵票二分即寄）

敬送 遺精早洩 健忘不孕 腎虧腦弱 占宮秘方

▲治癒腎痛臉▼ 並贈靈藥醫圖不取分文

照方配服（大同二月）能使精强腦固，思想敏活、容顏美潤、神效驚人、治愈千萬、莫不稱奇、皆有謝函證明各界欲索此方剪報請向上海跑馬廳路二二五號中國腎腦病院函索即寄

人類之敵 花柳病

怎樣纔能够除淸！當以淸血的方法入手 性慾騰沸勢難自持 染及斯毒 頻發症狀 或舊病難除 餘毒未盡 正當以淸血解毒的療法入手。牌子老牌效力可靠 就得首推凱輯氏喜肥力爲聖手 有卅年的歷史！是百服百効信用可靠！是藥力溫和毫無副作用（全）特効特色 男女老幼一切血污四季咸宜無絲毫之弊害

血污是最可怕的

（一）常好常犯的花柳病 如四肢酸痛，頭疼，頭迷，耳鳴，耳聾 渾身起紅斑紅點 臉上起疹 楊梅瘡 渾身潰爛 奇癢流水以及與原起發生同樣症候

（二）如破傷魚口 耳聾目潰 脫落毛髮 牙齒搖動 等症

（三）小兒的遺毒 婦女的傳染 症濕濕膿疥 痛癢交加 婦女因毒 疑似毒 滑胎化胎 因毒不孕 毒性結核等症

無論梅毒到第一期第二期或三期 服喜肥力 均能藥到病除 實爲安全治療 此藥性溫不猛 力宏富不燥 男婦老幼皆可服用 四時咸宜 每瓶國幣一元五角 每打十五元

國內外各藥房均有分銷 總發行 吉林省河南大街 濱江道外五道街 龍江省南大街 泰華西藥商行

西班牙舞的姿態 (靈)

西班牙的跳舞姿態，和印度或是日本的完全不同，因爲印度和日本的跳舞都發源於古代的傳說，而傳統的一貫地守着牠牢不可拔的範圍，其實跳舞的姿勢，步法和風格，在一個舞者的臂，頭，肩的幾個部份，很明顯的可以看得出來，西班牙的跳舞多半是注意到小動作上使有更實際的印象，尤其是西班牙的古典舞，

在古典舞的名辭下，差不多包括了整個西班牙的跳舞姿態，而在古典舞中動作的線條，是比較着闊大的，美妙的，

關於舞者的脚却也是十分應該注意的事，因爲其他的跳舞方法差不多都是脚背用力，脚趾向下，而西班牙的古典舞却是不可以將脚趾用力向下，也不可以將脚背拋得太出，

這樣彷彿沒有美的姿態可言，但是這種舞非常注重步子。一切的旋轉都用得着，但是頭必須安靜更不可把正面的面顯示給觀衆，旋轉時必須將大腿提起，腰肢的動作也是穩重美麗的，

西班牙舞的特點，頭是最重要部份，雖然許多人都覺着這樣的姿態是表示着舞者的傲慢但却予人們一種莊嚴高貴的感覺同時舞者的面部表情須和舞的動作同一變化，就是接着舞的姿勢來調和面部的表情。

這種舞最使人陶醉的就是雙方使用的響板這的確是最誘惑人的一種樂聲，當我們耳朵中聽到『呱呱』的響板聲音，就會從內心中發揮出不可遏止的熱情但是打響板並不像一般人想象的那樣困難，只要學會了基本的節奏就成，

古典舞最講究服裝和頭飾，但大半都用安達留舞的綢衣服，更須加上各種燦爛的花色，頭飾也是非常的美麗，而且在任何場合之下，衣服總是不脫下來的，

雖然西班牙的古典舞是一種美麗的，悅耳的高貴的舞姿，但是我們對於牠也有一個觀念，那就是牠的因襲氣氛太足，派別劃分得非常清楚，沙爾舞的情緒是溫柔非凡的，夫拉舞富有一種誘惑力，佐他伐倫舞的直率簡單，都因襲了牠的謬誤的傳統觀念比方說，西班牙的各種舞姿混合起來，以牠的奮激美妙，誘惑作中心，當然更可以完成了牠的更大的成就

東方美術的產物　北京的紗燈

關於紗燈的發明，據說遠在明季，最初傳來的是一個粵籍的商人，因爲專門製造給宮廷用，故製成燈稱『宮燈』，惟當時的宮燈，樣式沒有現在的靈巧，手工更不如現在的多，僅僅是一個六角形狀之燈形而已，後來因爲發明了玻璃，才又加上一度改善直到清代康乾之世，一般心靈技巧的工匠，將玻璃改換紗絹，並在上面採繪人物，花卉，山水…等，燈上經過這一番裝璜，當然比明季的燈，美麗得多而這精雅細膩的『紗燈』名稱，由那時便興起來了

紗燈經清季這樣大大的改革之後，一時紗燈盛於清季，所有金殿，玉闕，禁苑，蕃宮，以及王公相將的邸第，衙署，無不爭相採用，是爲紗燈的黃金時代，

北京當時製造紗燈的匠人，因爲應着一般人的需要，頓時增加不少，像現在東四牌樓南的燈市口，就是清朝時買賣紗燈的中心區，製造紗燈的商店，多達百餘家，迄至民國創立，燈市口一帶經過一次大回祿，這紗燈商業的中心區，才移到廊房頭條，惟因年來營業不振，倒閉的很多，若與曩昔鼎盛之清時比較，已不可同日而語，

紗燈的種類很多，有紗宮燈，台燈，掛燈，風燈，鴻禧燈…不下數十種，至其魚，龍，蝦，鳥…等紗燈，尤爲複雜，不勝枚擧，至於新式紗燈，則應用於電燈上的帽罩，惟取價頗昂，決非一般中常人家所能購買，其他紗燈樣式，隨時改良，在原則上，並不失一種古香古色的意味故一經改良，更形美觀，而形式的大體，不外方，圓，斗，亭，鐘，球，石榴，六角，八角，盤長，戲齣等……，

紗燈所用的材料，純粹爲國產，如紗，絹，竹料，皆出產於江浙之蘇杭，燈框所用的梨木，則取給於冀，魯等地，至比較貴重之花梨木，檀香木，紫檀等，均出於湘，黔，粵，桂等省，紗燈的製法，多採用分工合作制，例如紮架的專門紮架，糊紗的專門糊紗，加練的專門加練，繪畫的當然也是專門繪畫了，他們這種分工合作的辦法，聽說是最靈敏，簡便到極點了，他們不怕生意忙，（俗謂活多）像在上元節前些日子，多晝夜不停的來工作，製紗燈的工人，以河北豐潤縣的人佔大多數，

至於紗燈的銷路，在光緒庚子以後極其暢旺，原因一般外人，見這紗燈，非常精緻，美麗，以爲取價不昂，都願購買，攜到國外，分送親友，現在因糧米的價昂，其銷路則已不如昔日了，

時事畫漫：英國海相蔡奇爾說：『我國潛水艦刻刻增大』但是艦隊被擊沈的數目也日增

世界名人簽字價值

名人的簽字，而今也像古董似的珍貴，甚至于還要勝于一些古董有些人常常用盡力量去搜集名人的簽字，珍惜的保藏起來，近年來正在盛行着，在外洋也同樣的有這一種風氣，而在美國已有許多許多作這種專業人員，他們和作商業一樣，各處搜集來，然後再定價出賣，他們不只是收集簽字，只有名人親筆的字跡，他們也在收集之例，如同簽字的公文信或者是請帖之類，

同樣的簽字，而因了人與人的不同簽字的價值也是很懸殊的，世界上最貴的簽字以莎士比亞的簽字爲最貴，約值一百萬美金，因爲莎士比亞的簽字，留在世界上的只有兩三個，這是多麼的珍貴啊！女人的簽字以伊利沙白女王的最貴，約值美金五百元錢，如華盛頓，林肯的簽字很受人們歡迎的，但是却只值五十元。美國大總統羅斯福簽字信，打字機打的值五元，手寫的值二十元，他單自的簽字，也值有三元，羅夫人的簽字也值有三元之多。

蕭伯納的簽字，過去曾賣到一百元，但是近來也已跌落了，大發明家愛廸生的簽字值兩元，至于政治家的簽字，是比較不太值錢的，莫索里尼首相的簽字值三四十元前英王愛德華八世的簽字價值約到十五元，美國普通各議員的簽字只值到一元錢總統最高的只值五十元，

在電影明星中，聞名世界的是小女明星涉麗澄波，她的簽字僅值二角，由此可知同爲聞名世界的人，而他們的簽字却有着不同的價值，

環繞大總統選擧　墨西哥的政情 (下)

卡瑪喬兩將軍前者即亞爾瑪桑，反對現政府之社會主義的政策，因發表關於外國資本之誘導，共産主義彈壓，資本家保護之政見，一般民衆致，民間之選擧豫想，該氏之當選蓋爲確實，另一方面亞比拉，卡瑪喬，爲現政府方面之公認候補，受政府系全般之支持

更因爲朝必勝之同氏野望與前述反共産運動之擡頭，與有動搖形勢之C・T・M（墨西哥勞働組合聯合會）之自己防衛戰術不期一致，故來次之選擧C・T・M決支持亞比拉卡瑪喬，使同氏勝利之道更前進一步，從而現在之局勢，結局政府系之卡瑪喬派以凡有之手段，壓制亞爾瑪桑派，

然而前述反對現政府政策之一般民衆，殆全衷心要望亞爾瑪桑之出現，倘如前述豫想卡瑪喬內閣出現，踏襲現政府之政策，則墨西哥民衆或訴諸革命的手段，打倒卡瑪喬政府擁立亞爾瑪桑，此種危險性，據豫測，頗爲充分，塔第三候補者之桑財史，西亞將軍，若比之前記兩者，其勢力殊極微微，然而同氏立於前二者勢力略爲伯仲之間，於巧握裁決權之觀云

風花雪月詩句抄 (23)　明則

北風吹沙雜飛雪　繞屋長松落晴雪
楊花遶屋白如雪　亦知黑水西風雪
千里猶殘舊氷雪　迥若寒空動烟雪
窗含西嶺千秋雪　一路野花開似雪
春風千本濃於雪　砌下梨花一堆雪
晚來風起花如雪　馬後桃花馬前雪
萬樹花容渾似雪　落葉翻風若霜雪
園中昨夜零霜雪　不向回中逢大雪
老去祇應添鬢雪　三更雨歇幾枝雪
錯認清郎貪臥雪　野火燒原靑海雪
今朝戴帽迎風雪　萬里寒光生積雪
寡白莫爲枝上雪　指制春葱腕似雪
惆悵東欄一株雪　白骨高於太行雪

—詩中之〃月〃—

月照花林皆如霰　月隨波動碎潾潾
月明古寺客初到　月在江樓倚玉簫
月裡笙歌煬帝歸　月華星彩坐來收
月下微痕試舞香　月明南內更無人
月落烏啼霜滿天　月轉樓陰倒入池
月明沉醉苧蘿春　月明吹角唱花鄉
月明絃索冷無聲　月明歌[illegible]出簾櫳
月明夢落桃椰臺　月上危灘遠峯出
月落空潭照此心　月明鸞鶴吟天風
月明吹笛不知眠　月夜分攜幾度圓
月明亭畔聽琵琶　月寒江清夜沉沉
月明如素愁不眠　月色夜留江叟篷

月殿香飄十二樓　月明正照古松枝
月中老桂吹天香　月輪正挂天西角
月涵虛白浮秋去　月冷桂花飄左界
月到中天花影正　月中人去靑山在
月滿空山一鶴栖　月[illegible]風靜[illegible]淺
月明吹笛看雲汀　月明如水浸[illegible]濕
月滿碧天秋水寒　月落高臺聞笛聲
月明橋畔此浮踪　月斜宮闕雁還飛
月明橋畔五湖船　月明函谷朝鷄遠
月映行廚白石廊　月斧修成五色泥
月光長照金樽裡　月行却與人相隨
月出峨眉照滄海　月明飛去女諸謀
月光欲到長門殿　月在上方諸品靜
月向船窗見曉宵　月中時叫葉紛紛
月到窠窗空皎晶　月明初上浪西樓
月移花影上欄杆　月黑空林更獨行

月明殘雪映梅花　月下沉吟久不歸
月明如水浸沙堤　月明獨上李陵臺
月照霜華石磴危　月明自伴梅花宿
月黑天陰[illegible]戰鼓　月色江聲共一樓
月滿驪山宮漏長　月落潮平是去時
月上重樓絲管秋　月明山水共蒼蒼
月明歌吹在昭陽　月殿影開聞夜漏
月照洞庭歸客船　月中淸露點朝衣
月照宮城紅樹芳　月明橋上看神仙
月映渡頭零落雲　月分螢影石房開
月照高樓一曲歌　月映東廳似玉輪
月明南浦起微波　月落靑楓不知路
月明漁父唱滄浪　月斜樓上五更鐘
月露準教桂葉香　月明松下房櫳靜
月明羌笛戍樓閒　月窺新歷倩女歌
月映華表鶴歸遲

嬉春舊話　梨園子弟放風箏　新民

北京南城香廠一帶之空曠處，每當新春佳日，輒有梨園子弟多人，鼓放風箏，裁幾繪帛，擘竹盤絲花樣務求翻新，競路爭誇高遠，輕裘易暖，華髮吹寒相與嬉笑於東風殘雪淺草斜陽之間，至足樂也，嗣後香廠一帶，崇樓四起，地勢漸狹，於是放鷂人之集合處，改至黑窰廠及江亭一帶，曾記丁卯春旅京之時，偶過其處，得見當時名伶，朱桂芳，王琴儂俞振庭，俞步蘭，王瑤卿王慧芳，李萬春，劉硯芳徐蘭元，姚玉芙，諸人，備少年執紼十餘輩，方在競放紙鳶，一時驚燕滿天箏聲散野，術稱樂事，今雖已隔多年，逢春觸想，猶未能忘其怡然情景也，計當時朱桂芳所放者爲一八尺之『五鬼鬧判』，絹地精繪，據云猶是乃父朱文英生前故物也，王琴儂所放者爲『蜈蚣』及軟翅『蝶』各一，俞振庭所放者爲丈二之『黑鍋底』，引以絲繩，吃力絕大，俞步蘭從旁佐曳之，王瑤卿所放者爲絹地『蜻蜓』亦軟翅者臨風蕩漾，極爲玲瓏有致，王慧芳執一八尺『瘦腿』方在地上繫琴未放，李萬春則牽定製飛艇一架，正在人叢中亂跑，劉硯芳徐蘭元均放盈丈之『花籃』，姚玉芙所放者爲一紅喜字靑天白雲，照耀有趣　歷時許久，王慧之芳『瘦腿』亦漸漸高出雲宵，惟李萬春之飛艇，始終未起也，俞振庭俞步蘭合放之『黑鍋底』吃力過重，繩中斷，衆大譁笑，徐肯蘅詩有云，『我亦曾經放鷂嬉，而今不道老如斯，那能更駐遊春馬，，閒看兒童斷線時』寓無憾盡，當時誦此則別有一種悵惘之滋味也

滿洲史地古跡誌 (續)　白鵠

明代此城爲『建州衛』之治所，及清太祖隆興，遂成創業之基地，原稱該地爲『赫圖阿拉』天聰八年，始改爲『興京』，蓋按『通志』紀載太祖創業於『興京』後遷都於『遼陽』附近之『東京城』，最後始都於『盛京』，故『興京城』，爲有清帝業之『隆興地』，亦爲滿洲民族興起第一所應隆視之城也，現在之『興京城』故址，在『永陵街』之南方，當『太子河』之尾閭，稱之謂『老城』，城壁及城門，崩殘及半，然城郭之體制　固未稍廢也，

該城建始於明，當清初太祖建都於此時，又曾着意於『防禦』而修築之，故該城雖係清代創業之城址，究爲明代之遺蹟也，

48葉赫東城故址

『奉天省』之『西安縣』，地名『大疙疸』爲『西安縣』設治所在地，其縣市之東有一『龍首山』（又名大疙疸山），其山有古城址遺之跡，據攷定爲古葉赫東城』，原『葉赫』爲『扈倫族』之一系，既明代末世，曾仇滿洲民族之帝業以邀功於明廷，以故成爲清太祖之世仇，該族分布地域甚泛，『龍首山』上之城，亦爲彼族棲息之故土也，葉赫城爲土築，城壁頹如長阜，僅高出地面二三尺之基址，委於塵埃之上其建於之年代，固不可攷然依『攷古學』上之搜索要亦不出，元朝興起後代之上也，故該城可定爲元代之遺跡，

49西豐縣城址

西豐爲奉天省縣分之一地毗吉林境，爲『西豐』之縣治所，縣城爲陶磚所築，城壁未崩倒者，約達兩丈　基部爲巨岩砌置，全城成四角局勢，共闢大小關門凡九，但以交通之不必要，閉塞共三，西豐縣城內周圍約卅町之方圓，爲縣分中城址之大者，

該城築始於清代之中世故現已大半傾頹，城壁之屹立未崩壞者，僅小部份而巳，依以上紀述，可以清代遺跡爲西豐古城之時代之鑒定，

50朝陽鎭城址

朝陽鎭當奉天省之『海龍縣城』之西，市驛繁榮人烟密結，更以佔地理上之優勢，遮交通上之幹路，以故與『山城鎭』併稱之大市塲也　市街爲東西十八町寬，南北十町長之土城環繞，城門分闢凡六，爲一併不出色之小土城云，該城爲清末所築，依此定該城爲清代城址之一

51東豐縣城址

東豐亦爲奉天省之縣分之一，地名又曰『大肚川』，爲『東豐縣』治所設在地，縣城爲土築，周圍凡四里餘，按四面各闢城門一，共設門凡四，東豐縣爲一古邑，集民之始，約在清世之初，但築城則於清　季世，故該城安爲清代城址之遺跡

52海龍縣城址

『海龍』當『朝陽鎭』之前驛，爲『海龍縣』設治所在該地集民之期尤早，殆始於『高勾麗』時代，蓋在遺有『海龍縣城』北之丘陵上『高勾麗』之古墳，於此可徵見海龍之史地上之文化源頭也，

海龍縣城爲四角正規形狀城壁高達二丈，四門分開，『商業區』以東關外及南關外爲最發達，爲一精悍之小縣城也，建築係於清代之中世，依此可知，該城實清代城址之一也，

中國最大的戲院　川

中國的戲院，在較大的都市裡，都可找出富麗堂皇的建築，要是論到劇塲規模的闊大，却要首推河南開封的廣智院，這個戲院，能夠容納觀衆八千以至一萬人左右名角如梅蘭芳言菊朋等，都曾一度到此院演劇，其次就要屬上海天蟾舞臺，可容觀衆四千餘人，較之廣智院的容量還不到半數，其餘戲院的容量，比較廣智院起來，那簡直是小巫見大巫，不可相提并論了，

矛盾現象　央

先生的矛盾：『在講堂上講些仁，義，道德經，——下堂後竟做些不仁，不義的害理事』，

學生的矛盾：『滿口裏說：『都背過了』，——先生叫起來以後一個字也背不出來』，

商人的矛盾：『貨眞價實，不唱高調，——犧牲血本大甩賣，要錢不要貨』，

農人的矛盾：『九塊多錢的洋麵，這日子怎麼過呀——其實家中還積有千百石的雜糧』，

工人的矛盾：『高倡提高勞工待遇，——比旁人工錢少點我也願意做』，

吸鴉片的矛盾：『對太太摔了烟具，發誓忌煙——際來了不時的往『土藥店跑』跑』，

戀愛上的矛盾：『我們永遠保持友誼的，——不久即實行同居的事實』，

老太婆的矛盾：『由外拾來的媳婦眞沒法管——其實她也不是本家的人』，

小姐們的矛盾：『每天價的和男朋友廝混，——一聽到講男女社交的問題就撇嘴害羞』，

結婚的矛盾：『夫婦二人先實行同居，——然後再擇吉舉行婚禮』

紙烟考　直

據說紙煙的發明始于一八三二年，一說最初發明者爲一埃及兵士，當一八三二年，埃及國攻土耳其大本營聖卓恩得城時，埃及兵藏獲載運烟葉的一隊駱駝，但當時大家沒有烟斗一聰明的兵想出方法，將烟用包子彈的紙包捲起來，別的人也效法他，紙煙遂出世，

此外還有別種的傳說，但是都沒有實據，就是前面所說的年代，也是可疑的，因新聞記者的詢問，法國煙葉公所檢查舊案，結果所得最早的文獻，是一八四三年十月二十二日，法王路易腓力皇家購料單上有提到紙煙一條，在英國，直到一八六二年才有希臘商人名蒂烏都利蒂者，在倫敦開一紙煙舖，他所賣的紙煙有硬的紙煙口，這時有許多人劇烈的反對紙煙，說燃燒的紙煙極害衛生，

談哭　長塵

哭實在是人類的本能，何以言之？那麼你看一看嬰兒出世，則曰〃呱呱墜地〃，所謂〃呱々〃云者，非哭而何？這種〃哭〃，可以說〃天賦〃的也是人們在〃哭〃中的最純者，先來個〃哭個淋漓〃，免得長成了人之後粉飾上了虛僞的面孔，而將〃淚往肚里流〃，那就難受的多了，

哭的大綱有〃唏噓而哭〃和〃號啕大哭〃二種，前者多用於柔膩的女子如果她發現了她的愛人另有所歡的時候，或者是他的愛人無端的竟對她的愛情有了懷疑而自己實在是眞心的對待他，有心事而不得訴在這種情形之下，那麼她就勢必要〃嚶然抽涕〃甚而以至於〃哭不成聲〃，但那種隔膜仍然不能溶化在這淚水中，還須〃痛哭終夜〃，哭得愛人感動了憐惜的心而結果和她〃對坐而哭〃，或〃相抱而哭〃〃抱頭大哭〃的時候於是愛情又回到嘴唇上了，

至於後者呢，則有時用了眞正的感情，然而有時竟用於欺騙，有不少的人，爲了生的留戀，爲了乞求慈善者爲了他的事蹟不可告訴人，他就會想法子，襲一個悽涼而悲哀的故事，把自己認作是這悲劇中的主角而向路人陳述，而且〃聲淚　俱下〃〃淚　如湧泉〃〃淚下如雨〃〃慟哭流涕〃，路人同情於他甚于起了〃共鳴〃作用，自己也〃凄然落淚〃，這無疑的，一塲哭也就會帶來一條活的生命，

電影，戲劇里頭，有時用着了〃哭〃演員他自己未必就有什麼傷心的事而傷心，乃是他們能利用一種神秘的表演圈外的心情，作出各種哭的神態，技術好的，竟能使觀者也會〃撒一把同情之淚〃，而實際竟沒有那回事，這當然是有着一種藝術性的存在吧，

華氏下奶藥　每瓶壹圓　乳來精　生乳良藥　生乳功效準確　缺乳請速服

蔭華大藥房　總發行　奉天小南門裡路東　電話四二九一三號　各埠藥房均有經售

富士滿洲　千福　千福

醸造數量最大　可稱東洋第一　日本內地數量爲石三萬五千　滿洲全國數量亦有石一萬餘

本店　奉天若松町　分店　新京日本橋通

民事　刑事　商事　顧問

日本辯護士協會名譽理事　東京辯護士會前副會長　陸海軍大臣指定

律師　辯護士　大塚春富事務所

新京興安大路四〇二番　電話（2）二九六九番

三中井

紙・文具批發商

王子製紙株式會社特約店
滿洲紙工株式會社特約店
國譽紙製品北滿代理店
日本ノート會社北滿代理店
福井商店北滿代理店
拜羅德萬年筆北滿代理店
關德爾自動鉛筆北滿代理店
三菱鉛筆北滿代理店
ヨトツ鉛筆北滿代理店
王樣臘筆北滿代理店

創立明治四十二年　滿洲本社　資本金七拾五萬圓

M.C.

合名會社　近澤洋行

興業儲金　家庭寶庫

滿期所得金額	壹百圓	貳百圓	參百圓	伍百圓	壹千圓	貳千圓	參千圓	伍千圓	壹萬圓
每月兩年滿期圓錢	四.〇〇	八.〇〇	一二.〇〇	二〇.〇〇	四〇.〇〇	八〇.〇〇	一二〇.〇〇	二〇〇.〇〇	四〇〇.〇〇
每月參年滿期圓錢	二.六一	五.二二	七.八三	一三.〇五	二六.一〇	五二.二〇	七八.三〇	一三〇.五〇	二六一.〇〇

（備有簡章無任歡迎）

滿洲興業銀行

請到宝山來買吧

新京　宝山　百貨店　電③五〇一一番

地方通訊 其一

於陸軍紀念日佳辰 舉行盛大慶祝式
同時竝實施綜合防衛訓練

【哈爾濱】三月十日爲我友邦日本陸軍紀念節，在此東亞新秩序建設之途徑上爲宣揚皇軍之精神，特擬盛大舉行慶祝式典，使一般市民有深刻之認識，又逢萬世一系之紀元二千六百年大典，哈爾濱五十萬市民，決意舉行熱烈慶祝大會，於日前由各機關，各團體代表出席之下，在防衛地區司令部舉開會議，當時對於慶祝之事項，已決定如左，

一、防衛訓練八、九、兩日實行康德七年度初次防衛大訓練，

二、模範演習、市內行進於十日午前九時三十分在松花江岸一帶，由皇軍在鄉軍人，哈爾濱學院，青年學校，哈市白系學生一部，實施模範防圍演習，終了後十時起由參加部隊進行市內在宴賓樓前司令官查閱並舉行分列式典，參拜神社，正午一齊默禱戰沒英靈，

三、聖地清掃，由國防婦人會，協和會，哈爾濱高女生等各種團體，於九日在忠靈塔，及志士之碑各地清掃實行勤勞奉仕，

四、陸軍病院慰問，由國婦及小學生一部，於十一日在陸軍病院，慰問白衣勇士，以表槍後人民之熱誠云，

縣本部舉開分會長會議
討論本年運動方針

【綏中】滿洲帝國協和會綏中本部，爲期會運動徹底展開，及分會自體的活動强化起見，即於二月二十五日至二十六日兩日間舉開七年度春季分會長會議，地點在縣本部會議室，於二十五日早十時起，於各分會長二十四名及各機關首領共計六十餘名齊集之下，正式開會，行禮如儀後，首由劉顧問（縣長訓詞）次由張本部長捧讀勅語，繼由委員致詞，然後由縣本部事務長柴尾田一輝，報告會務現況畢，即行開始懇談事項，茲將第一日會議及第二日會議事項詳錄如左，第一日（二十五日早十時至午後五時）

1、六年度各分會工作概況，
2、七年度分會工作方針研究，
3、一般情勢之判斷，
4、綏中縣自體狀況之判斷，
5、關於確立協和政治體制之件
一、關於街村育成之件
二、關於開催康德七年度聯合協議會之件
6、關於確立協和經濟體制之件
一、關於確立配給消費統制對策之件，
二、關於開催經濟協議會及懇談會之件，

第二日（二十六日早十時至午後五時）
7、關於强化擴充會組織之件
一、刷新整備分會役員，
二、徹底强化班組織
三、現地指導訓練中堅會員，
8、徹底强化問事工作之件，
一、協和懇談會
二、村協議會
9、青少年團之結成及訓練工作，
一、未結成地域工作要領，
二、結成地域工作要領，
10、閉會之辭，
11、向日滿國旗行最敬禮
12、解散云，

表彰孝子節婦

【蓋平】於一日午前十時許在縣公署禮堂，於各關係者出席之下，舉行節孝懿行表彰傳達式，孝子秦毓棠（湯池）戴丕訓（和尚村），閻良有（東高家屯）馬貴訓（青石嶺村），節婦李杜氏（徐家屯），鄭趙氏（歸州），劉王氏（詹家屯）懿行馮慶瀾，徐繩祖（蓋平街），以上諸氏均得頒煌匾章，可謂光榮已極云，

省下各青年訓練所 現正募集新生
即將開始實施訓練

【哈爾濱】協和會濱江省本部管下之各青年訓練所康德七年中訓練人員之數目刻下業經該部擬定已飭令各青年訓練所開始實行募集新生，以作國家中堅之人材，俾資擔起建設新東亞之重任，玆將各所訓練之次數，及預定之人員如次

地別	回數	人員
△哈爾濱	三期	二四〇
△双城	三期	二一〇
△青岡	三期	一八〇
△五常	三期	二〇〇
△延壽	三期	一八〇
△賓縣	三期	二一〇
△巴彥	三期	二一〇
△木蘭	三期	一五〇
△肇東	三期	三〇〇
△珠河	三期	一八〇
△呼蘭	三期	一八〇
△阿城	二期	一六〇
△安達	二期	一〇〇
△蘭西	三期	一八〇

楊科員榮升 代理股長職務

【綏中】本縣公署行政科街村股科員楊子章氏，辦事認真，精於語學，長官同寅咸信賴之，頃聞已蒙縣長任命該氏代理街村股長職務，適材適所，將來街村前途必有起色云，

奉市一幕慘案 英人厭世自殺

【奉天】南市場警察署管界，大和區協和街四段三九號之二住戶克羅凱，現年四十九歲，英國人，於三月三日午後五時，用俄式七音子手槍自殺，彈丸由右耳部貫入，當即身死，警署聞報後，由司法系張警尉等蒞場檢驗，推定其自殺原因係生前患病，而感厭世自殺，除將手槍扣押外，並令其遺族辦理善後云，

辛縣長榮轉承德 莊紹裕氏繼任

【梨樹】縣長辛廣瑞氏，蒞任以來，政績卓著，官民愛戴，刻奉令榮轉熱河省承德縣長，各方不勝惜別，辛公已將交代辦竣，于日前上午十一時發列車受關係官民盛大裡送中，首途赴熱履新，至于後任縣長，由北安省嫩江縣長莊紹裕氏繼任，現已抵縣視事云，

安市都邑計劃擴充
建設用地展至廿萬平方粁
決定以一億二千萬元完成應有設備
目下正在實施細部測量中

【安東】原來安東既定都邑計畫爲五十平方米，市當局鑑及大東溝都邑計畫之擴張，爲對應將來之百萬人口，決定以一億二千萬圓，更擴張二十平方粁，完備新興都市應有之各種設備，並擴充市街地區，大量植樹，具備所有文化之施設目下傾注全力且細部之測量，與大東溝建設局取緊密之連絡，等待新都邑計畫之完成，受中央之認可即開始實施，再大東港都邑計畫區域業經中央認可將既定面積五千萬平方米擴充爲一億五千萬平方米，包含鴨綠江下流一帶之都邑計畫預算一億二千三百廿萬圓，於面積增加三億同時，應增爲三億五千餘萬圓，決定新編追加預算，經大東溝建設總署製作具體案中大體三月中旬經中央舉開之國務院企畫委員會，同時下旬即能認可追加預算該追加預算係根據中央之指示而計畫新編者，是以其認可似已確定矣，

經濟統制愈趨圓滑
招開二次整備委員會
組織中之分科會即將實現

【錦州】錦州省當局，爲適應時代物資，及謀調整經濟之統制，竝期政策遂行之圓滑無憾起見，乃由各機關及民間有力者，組設整備委員會，俾資對於省內之經濟泰力加以調整，至于該會之目的，係以安定民生，及物價統制，爲會務之主旨，關於該會結成案，刻正具體計劃中，日前省署殖產科，爲利今後事務之進行計，故特招開第二回整備委員會協議重點，大體爲對燃料，金融，糧穀原棉，棉製品，生活必需品，及住宅，運輸，木材勞務，鋼鐵小麥粉等結成分科會，統計爲十一分科會，此外更對經濟取締委員會，竝防衛委員會，打成一體之連絡性，而期邁向所期之目的，當各分科會之醞釀結成期中，定於月之六日，更招開會議以便相互協商，而資促進早日實現，今後省內經濟統制之完備，實堪期待云

爲期促進畜產增殖 樹立三年飼育計劃
錦省署定自本年起實施

【錦州】錦州省公署實業廳，茲以畜產，實爲農村副業，且可富家强國，爲茲提倡開發產業之期，誠有促其增殖之必要，於是該署乃決定錦縣，興城，彰武，黑山等四縣，爲先步畜產獎勵增殖縣份，樹立二年計劃，定自本年起實施，務使牛，羊，豚，馬等之繁殖，勵行一戶五頭之飼育，三年後可增爲百萬頭，每年內對飼育優良者，加以獎勵，而資提倡云，

慶祝建國佳節
竝表彰孝子節婦

【安東】建國紀念式典由協和會安東市本部舉辦，於當日午前十時在協和會館大廣間開催，堀內省本部長，以下協和會各委員，都富市本部長以下委員，谷口憲兵分隊長，各界來賓，在安各機關，協和會分會，學校，青少年軍隊，義勇奉公隊，國防婦人會，一般市民等，約一千名參集，三橋市本部事務長，率領國歌合唱，皇居遙拜詔書奉讀，市本部長致式辭，省本部長的祝辭，谷口憲兵分隊長引率滿洲帝國萬歲齊唱，繼而閉會式後，舉行功勞者孝子節婦之表彰式都富市長，對左記十一名授與表彰狀，併讀民生部大臣（孫副市長代讀）丁安東省長的訓示，被表彰者代表紅卍會長金誠德氏致感謝之辭，然後閉會，十一名列下，金誠德，金得洙，林墨齊，張克禮，孔憲國，姜韶武，楊寶臣，夏文宗，周芝君，張銓珊，育嬰堂，

慶祝建國佳節 本市盛大舉行

【四平街】三月一日，爲我國建國紀念佳節，本市於是日，商民仵戶，均懸掛日滿國旗，萬民具有歡忻鼓舞之態度，欣忭非常于午前十時，各機關首領率同所屬，各學校師生全體，共達萬餘人，齊集於公園忠魂碑前，盛大舉行慶祝式典云，

青年訓練所卒業生 組織「訓友」會

【四平街】本市道東二馬路青年訓練所，卒業生徒二百數十名，茲爲期彼此感情，相互親睦，融和堅實，達到中堅青年之趣旨，特組織訓友會，名譽會長爲中村市本部長，會長爲長尾青訓主任指導員充任，已於日前午后一時，在青訓所內，舉行結成式，市本部及青訓側關係職員，均皆參加，儀式頗爲隆重云

增進業主福利 便利市民租房
哈市成立家屋賃貸人組合

【哈爾濱】爲謀增進各房業主之福利，竝資便利一般市民租賃房屋起見，市內各房產家，遵照省署之公令成立家屋賃貸人組合，於四日上午十時，在道外北十二道街辦事處，招開第一次各代表籌備會，出席者房產家王維周，房次堯，王耀東，李錦堂，李榮新，劉西山，周福達，王桂林，孫耀亭等七十四名，由張興久組合長報告該組合籌備之經過，及今後進行之方針，至十二時許，始行閉會云，

王某染患精神病 萌短見投環自縊

【四平街】王顯悟（二六）老家河北昌黎，昨年冬季在義和順外棧充當苦力，染有神經病，時常發作，以後辭工回故里，搭火車西上，不知走到什麼地方病症犯了，腦筋錯亂，從車上跳下，凍臥路旁，把右脚凍傷，後被路警發見設法救助給他買赴四平街的車票，才得仍回原地，下車後投奔他族兄王顯才處，（現在本市道東泰和益北櫃當夥計）乃兄將其收留，念同宗的關係，給他治療凍脚，且四十多天，食宿均由泰和益供給脚見全癒，至舊正初六日王顯文以爲久在櫃內招援實不相當，遂將乃弟接到自己家中扶養，不料該王顯悟，最近以爲成了殘廢久在兄處坐食山空，不是久策，遂萌厭世之念，在本月一日那天，扶杖外出走到泰和益，趁衆人沒有注意之際，他潛進後院，走至空房裡，投環引頸，自縊身死，嗣後經櫃內人發見，已名登鬼錄了，當時急報告管內派出所，轉報警察廳，經司法科田景棠警尉偕刑事到場檢視，並由醫士鑑定，確屬自縊身死，當命其兄王顯文領屍體，備棺舁往郊外掩埋若王某之死，未免太愚云

力謀完成槍後使命
國婦奉市支部 開分會長會議

【奉天】滿洲帝國國防婦人會奉天市支部，爲强化婦人會運動並完成家庭報國槍後赤誠之使命計，特於三月四日午後一時許，在大和區加茂町公會堂舉開分會長會議，由小林市本部事務長以下各分會長出席之下，共同討論左記事項，

一、關於會則改正之件，
二、關於會費徵收之件，
三、關於役員改選之件，
四、關於表彰之件，
五、分會長會議日期決定之件，（每月廿六日）
六、役員會議日期決定之件，（每月廿二日）

教師人事異動

【鶴立縣】本縣教育當局爲促進教師素質之向上，曾舉開講習會，玆已講習終了，玆更爲教育陣容强化起見，將原來校長教師加以調轉，並由省方聘來師道卒業新生數名，分配各校，以資達成教育之普及云，

縣下村職員 實行增薪

【依安】現値物價昂騰之際，本縣々長劉桂榮氏有鑑於此，除官公吏依法從優予以呈求加俸外，並對於縣屬各村職員實施增薪以示體恤云，

友邦日本陸軍紀念 盛大舉行慶祝
★奉市當局刻着手準備中★

【奉天】三月十日，爲友邦大日本第三十五回陸軍紀念之良辰，奉市各關係當局，爲慶祝皇軍之武勳，及喚起人民與友邦協力同心，建設東亞新秩序起見，預定當日舉行種種慶祝，對于行事，目下正由各關係方面，進行準備，想屆期當必有一番盛況云，

一匪持槍寅夜行搶 南江春損失百餘元

【哈爾濱】道外正陽三道街南江春點心鋪，於日昨午後十時五十分許，正在開門營業時間，忽闖進一人，頭載着皮帽子，穿一身黑色衣服，由腰中掏出匪槍向櫃夥等威嚇，令臥於地下，將錢櫃中所賣國幣一百餘元搶去，出門逃走，該號執事人，見匪已去，方赴該管警署報告，警士到場，匪已無踪矣，警廳督率各探員刻正大張警網緝捕該匪中，決不令其逍遙法外云

安市內各銀行 改正存欵利息

【安東】於安東市內各銀行之暫時存款，從來是區區不同，然自本年三月一日以後實行統一，在安東市之中央銀行，興業兩銀行支店，及協成實業其他組合各銀行，從來對於暫時存款給與二，三厘乃至四厘內外的利息，然此次各銀行約定決定自三月一日以後中央銀行，興業銀行，對未滿一千圓其他銀行一律對未滿五百圓之暫時存款不給利息，然對於超過前記各金額者之未滿百圓的零錢數亦不給與利息，此均自三月一日以後實施，全銀行均同一實施之，

錦縣公署催納 水災復興貸款

【錦州】當康德四年夏季，錦市波濤爲災，以致商民，蒙受偌大損害，災情頗爲慘重，故彼時錦縣公署，爲救濟被災之商民，並謀都市之復興，乃對被災者，借予復興貸款，規定三年償還昨年末爲第一交還期，彼際縣方應一般貸款者之要求，已准許緩期，一再寬限，於是前曾通知各戶限在本年二月末以前，交納第一期之本利，計全額三分之一，至期交還者固不乏人，而未々還者，尚屬不少，故該署刻遂又展期，限於三月，五日，一律繳還，如至期再不交還決定加以嚴催云，

錦市各官廳 辦公時間改正

【錦州】現當春令，正晝長夜短之際因之上下班時間遂爲改正自三月一日始錦州市內，各官廳之執務時間，已改爲午前九時上班，至午後四時下班云，

建國佳節當日 表彰孝子節婦

【西安】三月一日，爲我國第八週建國佳節，於上午七時各機關領袖，及一般民衆等齊赴龍首山巔參拜忠魂碑，及至九時，各分會並商民數千人，均集於龍山國民學校院內，盛大舉行慶祝典禮，竝孝子節婦表彰式云，

幼女被人拐走三年 不意中竟巧得相逢
捉住騙子手送警問罪

【奉天】北市場警察署管界，西北市場西泉堂妓館，有一個搭住妓女李素珍，在三年前曾在西安縣泥窪，當時伊有一女，名代小，年三歲被人偷去現在已六歲三年以來音訊杳然，不料於三月三日晚上，有一個串巷子的馬富貴，帶着代小去西泉堂賣唱，被素珍看見，遂即報告北市場署，將馬富貴等逮捕，現正審問辦理中云，

醫生冒牌製假藥 被人告發入囹圄

【四平街】本市道西四條通，森育堂藥舖漢醫李樹森，他感覺行醫發財太慢，遂竟妙想天開，不顧法律，在昨年五月間私印了裕發合製造的一二三瘧疾丸封袋三十枚，做成假藥，售賣外城，獲利達千餘元，他在飽暖之下，遂生了淫慾，和他的朋友的女孩兒戀起來，花了六百多元納之爲妾，已經娶到家中藏嬌，他在得意之下，最近又印製裕發和瘧疾藥袋一萬枚，還印營口的某某藥商的退瘧冷熱丸藥袋五千枚，那想到天不隨所願，被他相好的霍世安，忿恨他的劣行，到警察廳司法科向田景棠警尉告發犯罪的實情，田警尉受理後，急偕佐藤刑事等，到他家檢舉，搜出已印製的藥袋一大柳條包，並用白面和化石做成的假藥，連同李某一併帶回，現在留置取調中，所幸發覺尚早，不然將來受欺騙者尚不知伊於胡底云，

慰問大陸建設功勞者
將開「厚生列車」
備有電影演藝各項娛樂

【張家口】華北交通公司當局，鑑於當茲大陸建設積極邁進之際，一般鐵道從業員及皇軍勇士，此外愛護村民等，爲維護交通保持路政，均極辛勤，此種不倦精神，殊堪欽敬，爲表示慰勞起見，茲特擬於春秋兩季，舉辦厚生列車，俾實行感慰之枕，聞春季自三月上旬，至七月下旬，秋季由九月上旬至十一月下旬，周行附屬各沿線，及京包鐵路全線，此項慰問列車，計以娛樂車廳賓車，調理車食堂車，產業車施療車等共二十二輛編成巡廻至沿線各站時有留聲機，電影，演藝等項，爲之助興，此外並擬舉辦愛護村有力者之招待及農產物品展覽會云，

市縣彙覽 政廳飭令編製

【張家口】察南政廳，成立兩載有餘，諸般政務，皆有驚人之進展，現時首腦當局以該政廳所有施政實蹟，亟宜編纂彙覽以誌過去，而存永久，特擬就編纂要項十數章，並附編製樣式，及簡章說明，通令各市縣遵照，妥爲蒐編，又各市縣機關，如本要項有掛漏時，務須盡量編入，祗求周祥，不必拘定頒發格式，表將彙覽編纂報告要項分誌於下，

編纂要項

第一章序說（縣之歷史，察南政府成立以後現勢一般）
第二章地誌（地勢，面積，戶口，氣象）
第三章風俗（概說種族及生活，婚喪禮制，壽誕生日禮節，娛樂種類情形，及機關，俚言諺語）
第四章行政（沿革，縣行政機構，鎭村行政）
第五章財政金融，
第六章產業（經濟，農業林業，礦業，商工業，貿易業，畜產業）
第七章交通，通信土木，鐵道河川道路，
第八章文教（總說，學校教育，社會教育，宗教古蹟名勝）
第九章社會，衛生，
第十章司法檢查，
第十一章軍事，警察，自衛治安，
第十二章都市邑鎭誌，
第十三章結論，

籌備貸款救濟 去歲災餘各縣

【張家口】蒙古聯合自治政府當局，以去歲夏季管內各地霪雨，山洪暴發，田禾悉遭冲毀，人民顚沛流離，所受災害極重，就中尤以察南政廳屬下之懷延諸縣，損失最重，嗣後雖經當局竭力救濟，但仍感難以恢復，政府茲爲積極從事救濟計，妥將組織水災復興資金籌備會，以圖市面之復興，民生之安定，現下關於察南及晉北各縣市水災復興貸款辦法暨借款會組織規程等，均經擬定，察南管下懷來，延慶，陽原等縣，貸款額共爲二十六萬元各該縣領均正遵照規定，妥慎辦理貸放中云，

蒙聯政府招開 勞動協議會

【張家口】蒙古聯合自治政府，爲討論蒙疆勞動界一切進行事項，特於前日下午二時在總務部長室，招開勞動統制委員會協議會，玆將出席人員，及所有案件，分別誌之於下，出席者政府產業部鑛山科勤物科，總務部企劃科，主計科，交通部道路科，治安部保安科，民政部厚生科，

討論事項

一、關於勞働者燃料食料問題之對策，
一、關於工事繁忙之期間提前
一、關於在華北募集勞働者關於開催本年度第一回勞動統制委員會
一、關於追加豫算及募集勞働者之養金
一、關於積存工人申込者之保存
一、關於上年由華北入蒙勞働者之募集淸算

陽原民食充足 購到大批高粱

【張家口】察南陽原縣公署當局，以該縣境內去歲遭受空前水災，食糧歉收民生頗受影響，爲救濟民食，安定社會計，曾於上年末，派遣總務科長來張呈請上峯向察南，蒙銀行借款廿萬元，協同察南穀物業聯合會，購買食糧，接濟民食，茲聞該項食糧已由察南政廳工商科，在宣化，下花園，沙嶺子一帶，購得高粱七千五百石，（每石十四元）玉米五百石，陸續運到陽原，今後該縣民食，可保無虞云

華北消息

文登榮城收復後 努力宣傳仁政

【芝罘】文登榮城二縣，距芝罘東南一百八十華里，在威海衛之正南六十華里，戶數共五百，人口約三千，此地一帶，久爲鄒維屏，叢鏡月，王興仁等各匪團所盤據，課取重稅，苦害一般居民，惟日前經日本軍在該地一帶之掃蕩工作，轟動匪團之根據地，即被完全覆滅，聞共在水泊之兵器製造廠，亦被皇軍所炸破，現因皇軍入城，匪團遠颺之故，前赴城外各村落避難之良民，已陸續返回城內，對正義之皇軍協力，已有確認按該地之住民，過去從未目覩日軍之嚴正的軍規，今見皇軍行動，始知日本軍，乃眉荷保護良民的大使命，均表驚歎與感激，斯時以陳席珍氏爲班長之文登政治工作班，爲期撫慰住民，各得安居樂業起見，已於上月廿二日赴文登宣撫，以陳氏識見之卓越，人格之高潔，經驗之豐富，此次爲政治工作班長該縣人民，誠爲蒙福匪淺，又其全部班員，均對陳氏支援，一致協力，於意氣軒昂中出發云

樂亭警察所長 榮升衡水知事

【唐山】冀東道公署發表樂亭縣公署警察所所長趙毅蓀頃奉省令榮升衡水縣知事，遺缺由該縣警察所第三分所長李殿甲升充委任已由道署轉發云

冀東道署奉令 調查稻田狀況

【唐山】冀東道公署，准興亞院華北聯絡部函請，調查所屬各縣稻田狀況，該署當即抄繕原調查項目令飭各縣遵照，逐項調查後，限文到十五日內具報以憑核轉，其重要調查項目，均關於水稻栽種，並水害及關種稻田等事項云

妓女服毒被救 生命無危險

【芝罘】東太平街派出所轄內，綉花巷三號妓女劉素珍，自當妓以來因家中貧窮，始隨烟花，該妓每月收入，咸歸班內掌管舊年前積得現鈔百圓，如數給與其母，惟母仍嫌不足，時赴妓處索要該妓因所有已罄，無法應付，迄至夜半，思前慮後，愛憤交集，頓萌輕生之念，遂購得烟泡八個，潛自吞服追至夜半三時，腹中毒發翻滾床上，班中人等，見狀驚駭失措，當赴該管派出所報告，所內據報後，隨派警士二名，將妓舁往附近惠生醫院施救，經過灌救手續後，聞劉妓性命可告無虞云

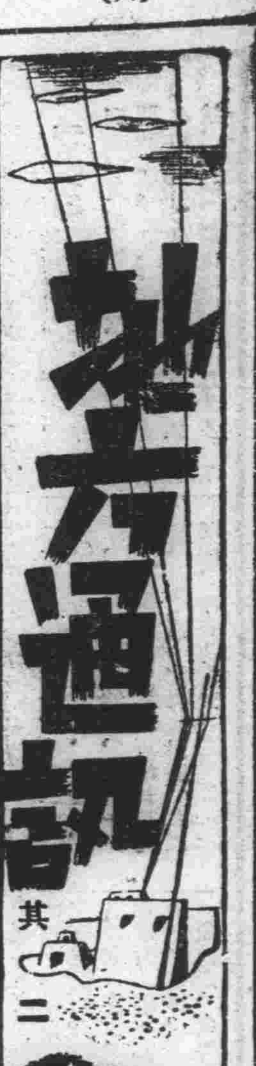

双陽本年徵募新兵 先施以初步訓練
一俟稍有心得再送往軍區

【雙陽】本縣此次所募得之新兵於日前經警務科、通令各警署、轉知各街村長、按名一律送縣、現撥歸西嶺青訓所、實行教練、一俟學有心得、再行送往軍區、聽候派遣云

招開街村長會議

【安廣】縣長于爾諱、副縣長宮﨑繁豐二氏、辦理縣政同心共濟、關於一切縣政、深加研究、頗得民心、是以本縣政大有一日千里之勢、茲於上月廿七日、令街村股長劉亞範、招集合街村長會議、其要項爲征丁募集道路清潔檢查、開發產業等事項云、

日本汽船會社長 野村氏來滿

【大連】於上月十一日紀元佳節創設的國策會社日本汽船會社、社長野村治一良氏與專務染島陣司、常務松浦鴨兩氏乘四日入港的熱河丸來滿、四日大連、五日奉天、六日新京、先後致該社設立之詞預定經由羅津歸任、該氏於四日在船中談話如左

日本海汽船此次負着日滿旅客與物資輸送之新使命開始活躍、對於新潟港的現狀、新潟市民最近亦持眞摯的態度希望積極擴充港灣、但一年數百萬圓的擴張費、却是很不容易、并且本年度的豫算亦難通過、故日本海汽船的本來業務、如其說前途遼遠、勿寧說困難畢至、物資的出入亦無若大的期待、暫時對東北滿方面開拓民、物資輸送傾注全力、至於接收大連汽船社員一節、此方亦曾要求、但融通不可能、而被拒絕、大連港滯貨問題亦無相當辦法、值此船隻不足之際、此種莫大損失、將何以處、想滿鐵當局亦不能默視、但戰時下重要物資輸送、由大連港所蒙受的海運界的損失、實在不少、

縣本部長榮轉 各要人餞送

【嫩江】嫩江縣本部長莊紹裕自瞻榆縣轉勤嫩江以來、已逾三年三月、軫念民隱、痌瘝在抱、施政以下愛爲本、故政績卓著云、官民愛戴、有口皆碑、至於該縣長對協和運動、尤熱心提倡、不遺餘力、去年協和會嫩江本部開設之頃、即膺縣本部長之要職、詳籌擘畫倡導協和、故曾內日滿鮮蒙各民族、亦均感戴不置、今奉命榮轉黎樹縣、縣本部乃於二月二十三日午後六時三十分、假坐滿蒙飯店開設送別會計列席有各機關、會社、日係首領四十餘名、並滿系官吏士紳八十餘名、會聚一堂、再新任縣長已於二月二十二日着任、該宴會並與新任縣長洗塵、此歡送歡迎會、誠空前之盛舉云、

縣下各校均已開學 教師忙籌始業事務

【雙陽】本縣管下、各國民優級校國民校各學舍、遵令按期一律開學上課、校舍長、均各往所轄街村公所、接洽春季開學應準備事項、并購置所用物品

建國節慶祝盛況續誌
各機關舉行祝賀

【安廣】三月一日爲我國建國佳節、是日由本縣正副縣長通知日滿各機關紳商、首領、學校師生、齊集縣署門前首由警務科長懇切致訓辭、繼由縣長率各機關、均列隊成伍、各執國旗、三呼萬歲、歷三時之久、始行散會云、

舉開足球大會

【開山屯】三月一日乃是我滿洲帝國第九週年建國佳節 本村管內鐘城船口市民、爲慶祝計、各機關及青年團、共同舉辦於一二兩日間舉行足球大會、參加者及觀覽者共爲踴躍、人山人海之多、實爲盛會云、

官民參拜忠魂碑

【西安】三月一日、爲第九週年佳節、西安街長李旭滄函知商民、於上午九時、齊集街公所後、一同登龍首山上、忠魂碑前行參拜禮云、

乾安教育成績優秀 卒業生多被各地錄取

【乾安】本縣位居邊荒、設治年淺、民智不開、教育幼稚、嗣經教育股長于文瀾氏任職以來、悉心擘劃、及多方勸導、始由縣街東關一校、擴充至城鄉總計四十九校之多、進行之速、雖屬驚人、其中僅有優級兩校、康德六年冬、卒業三班百三十三名、除無力無志升學者外、其餘八十一名分赴京省或隣縣各國民高等學校投考、結果經教育當局統計、合格者男生四十二名、女生三名、按照各方比例成績頗稱良好、蓋皆出於校長朱曼蓀、劉士潔兩氏、及各教師平日之熱心教導、諄々訓誨所致、乾安教育進步如是之速、文化發展將不讓先進鄰縣云

街內扮演秧歌

【通江】元宵節之時、本埠協和會爲期商工娛樂起見、抽調青年、扮演秧歌上街、舞蹈謳歌王化、僅收食物、不取分文、再有通江村後、通江子屯暨廣寧村、孫家窩棚屯、所辦兩夥秧歌、於上元節均行進街沿門表演云、

縣聯協議會開會期近 刻整理議案

【鐵嶺】協和會鐵嶺縣本部、對康德七年度之縣聯合協議會、已定於本年四月中舉開、業見前報、因開會日期已迫近、縣本部除積極準備開會之一切外并開始提議各案之整理、且在本月廿九日、由縣本部考查結果、以縣聯日期既近、爲對屆時開會之無憾起見、擬於三月中先召開管下各分會長會議、除預行縣聯各項審查外、並對分工作上以及協和青少年團等項、亦有所指示云

表彰縣內節婦 沐光榮者共九名

【海城】三月一日爲建國節、是日除舉行建國祝典外、復表彰孝子節婦、此次我縣被表彰節婦共九名、茲分列於下

王王氏（七三）馬風村、四道溝屯、給區

張王氏（七八）大房村韮菜台屯、給獎章

李葛氏（七四）大房村韮菜台屯、給區

于高氏（七四）感王村前三家子屯、給區

馬張九貞（六九）騰鰲街大感德街、給區

汪劉氏（六二）老邊村郭家堡子屯、給獎章

王田氏（六〇）老邊村小李家堡屯給獎章

李黃氏（五八）八里村八里河子屯、給區

曹楊氏（六六）藍旗村齊沙河沿屯、給盾一枚、

妓女潛逃無踪 本夫緊急追尋

【敦化】金向山（三五歲）會充過軍人、因公傷退伍而在敦化縣滿人料理組合當了一名送店籌的傭人、祇以收入微少、不足化費、與髮妻合意之下、乃將其妻趙雲霞（二四歲）送到順卿堂、起個花名叫蓮花、開始依門賣笑的生涯、而老金心寬、不愛吃醋、一向準許蓮花隨便熱客、他只信髮妻的愛情專一、那知自己的境域不佳、而蓮花確亦被利慾誘惑、琵琶別有所抱、他愈放任、她愈得了方便、乃與某熱客暗定白首之約、在上月二十二日午後一時、隨同情郎、携手双双潛逃、而一香棄去了、老金得報後、乃慌急尋找云、

周事務長榮轉 民衆依依惜別

【西豐】本西豐縣協和會縣本部、於康德四年度設立伊始、諸般草創、種種事務、均未能達於實踐之途、尚在幼稚時期、對於協和精神、民衆咸不徹底認識、幸於康德五年十二月間、事務長周繼仁氏、轉任西豐、荷國家建設之重任、負協和運動之使命、不辭勞悴、不憚辛苦、努力宣揚建國之精神、實現民族協和之眞諦、完成國民動員、提高國民生活、百般努力、孜孜不休、其功績炳耀顯著、不料近經協和會機構改革、突有轉勤消息、全縣民衆聞訊之下、不勝惜別、查周事務長、爲協和會創立之元勳、尤係協和精神運動之要員、即以康德六年度、協和閒事處、受理案之數、百有奇、每日調停設法解決、鼎力維持、而爲地方謀甚大之福利、西豐民衆皆依爲前途邁進之標榜、今一旦轉去、全縣民衆、均希望留任、而不得云、

市內各商生必組合 舉開創立總會

【瓦房店】本埠商工公會、爲期促進生活必需品配給圓滑起見、特於本月廿九日午後一時、假厚生會館、招集各商組合長、及關係各役員等、開催生活必需品組合假稱之創立總會、其討議事項列左、

一、創設經過報告、

二、規約之作製

三、役員之選任

四、其他

商店歸併分號 經理大起衝突

【通江】本埠中央街雜貨商福盛合、於康德五年在德源合舊址、設立分號以來、生意尚好、惟每屆結賬期、均鬧是非、今正因花費浩繁、於舊歷一月六日、實行歸併、該號副經理、即與正經理大起衝突、提出若干條件、纔由魯仲連出首調楚、其中有何緣由、暨是否犯商家之大不韙、容訪再爲續誌

金融合作社理事 晉京參加會議

【陽雙】金融合作社、理事中島誠氏、奉新京金融合作社聯合會之命出席聯合會議、所有各地金融社理事、於上月廿七日起、關係一星期之會議、一俟中島氏返縣後將會議心得、有所貢獻再行詳誌云、

鐵市舉行隆重儀式 歡送國軍入隊
縣長及警務科長勉慰有加

【鐵嶺】鐵嶺縣公署、康德七年度國軍應募檢查合格者〇〇名已於上月二十五、廿八兩日分別送往某地入隊、并於入隊前將合格者齊集縣公署院內舉行隆重歡送式當由縣長金亞鐸、致祝詞大意謂、今天乃是諸位最榮譽最慶幸的日子、所以在縣方舉行極隆重之歡送儀式、本縣長要簡單說上幾句話、作爲祝詞、緣諸位身清白、體格强健思想堅實、得充滿洲國之國軍、能報效國家竭盡忠誠、乃平生最難得之榮譽、所以極表祝賀的、尙望諸位入隊後務要服從長官命令、嚴守軍紀、上報 皇帝陛下、統率軍民之 御聖德 下國民之模範、不但諸位個人與家庭蒙此無上光榮、且增鐵嶺全縣之榮譽、此乃本縣長以至於縣民、全體對諸位至誠之希望、謹以簡單之祝詞、祝諸君武運長久、然後縣長并向入隊者各贈慰問品一包、藉表慰勞之意、其後縣長以下全體縣職員皆歡送到站、隨同送別、入隊者之家族數十名、亦均歡天喜地、深知爲國干城、光榮偉大、復由盧警務科長致歡送之詞略謂 今天是諸位入隊之日子爲國家出力、可爲人生最難得之榮幸、諸位之前途是無量的、然而責任也是很大的、我滿洲國之强弱、即在諸位双肩之上、因諸位負國家安內攘外之重責、古語云、國之盛衰匹夫有責何況諸位居在國軍身份所以希望諸位要竭盡忠心報効國家、以達成優良軍人、至於諸位之家庭、希望不要顧慮、因有軍人後援會、并依民生部大臣規定辦法、每年分期援護、諸位的家庭、且本科長負保護諸位家族之生命財產之責、故請諸位安心爲國是爲至盼、然後以登車出發時、鐵嶺市內軍警政學商工各界參加歡送者約千餘名、在歡送之下入隊者乘北行十二時五十四分列車而出發云、

協和會縣城分會 舉開會員大會

【嫩江】協和會嫩江縣城分會、軍二月廿日午後一時、假座縣本部會議室、開催會員大會、首由松崎事務長、說明『聯協趣旨』、繼由王末山王副分會長報告去年部員徵集議案、計十六件、該分會議案處理經過情形、列席各員大都爭先恐後、暢述意見云、

莵集縣聯議案
并實施分會指導工作

【嫩江】協和會嫩江縣聯合協議會、豫定三月二十二日舉開、該部松岐事務長、爲未雨綢繆、準備安全計、乃於二月十九日、引率王部員商偃員、赴伊拉哈分會出張、莵集縣聯議案、並對分會實施指導工作、當即開催會員大會、計莵集議案十二件、松崎氏並說明左記各點、

一、協和會根本精神

一、縣聯協議會之意義、

一、國兵制實施本旨、

一、特別治安之要義、列席各會員、均聞所未聞、大受協和精神洗禮、故皆歡欣鼓舞、喜幸異常、聞該部職員一行、由擬赴華峰科洛塔溪等分會工作、詳情容訪續誌、

電業所長更迭

【遼陽】滿洲電業遼陽營業所長、宮啟〃氏、于日前奉令調轉奉天電業支店、該氏不日赴奉就任、又遼陽電業營業所長之缺、業聞調延吉省電業所額田忠德君來遼就職云、

本年綠化運動
置重點於街路美化
營。林。署。討。論。實。施

【敦化】敦化營林署長爲謀綠化運動之徹底於二月二十六日、午前十時、在縣公署實業股招集協和會、街公所等關係機關、討論本年綠化運動之具體辦法、尤其置重點於街路美化云、

馮經理股長 赴省出張

【雙陽】縣庶務科、經理股股長、馮緒泰、爲股務之種種重要并求各系之圓滑計於上月廿八日、自縣往省署向經理科有所面陳機宜、并請示一切、一俟返縣後、對於股務如何改進再行披露云

縣長下鄉 宣傳愛路思想

【綏東】於日前錘縣長來綏東、招集各屯屯長、齊集綏東村公所宣傳愛路思想、並告知各民戶皆擔當愛路修路之責任、該縣長自到任以來、爲市民造成無限之幸福、大有口碑載道歌功德頌之狀云、

教育當局招開 中心校長會議

【安廣】現已屆七年度之始、正各校開學之期、本縣教育當局爲謀教育素質向上起見、是、拓開各中心校長會議、茲將會議指示事項誌左、

一、關於學校舍建築、與街村長妥速聯絡辦理之件

二、關於就學兒童、柳警察與街村協助勸誘入學之件

三、關於教科書欵速爲送交以便轉滙結清之件、

四、關於建築校舍終了、共所需用呈報備查之件

省立訥河農業校 舉行開學典禮

【訥河】本年度新設之訥河農業學校因校舍尚未建築、決定借用商工公會會議室、先行授課、茲於上月廿七日舉行開學式典、當日除全體學生外、省方出席有單民生廳長、妹尾屬官、及縣方正副縣長、行政科長、各機關首領、各街村長等三十餘人、參加典禮、非常隆重、式畢並在鈴英樓設宴招待、觥籌交錯、盡歡而散云、

縣吏員王豁然 得獲裕民頭彩

【訥河】縣公署吏員王豁然、人品正直、家境充裕、月前買裕民十一回彩票一張、竟獲頭彩、一般親朋皆往慶賀、並聞該氏擬由此幸得之一萬元國幣中提取一部分、作社會事業之義舉、未悉確否姑誌之以觀其後、

訓練街村吏員 四月一日實施

【西豐】西豐縣公署爲期促進街村村吏員素質向上計擬於本年度以數千元經費設立街村吏員訓練所業經中央省方指示樹立計劃決定於本年四月一日開始實施使街村行政事務愈趨向上發展云

縣實業股事務 分爲五系辦理

【雙陽】縣行政科、實業股股長、小林鼎氏、爲謀股務進展、乃將本股事務之有統系計、事務分擔進行計分五系、川井定吉、農政系長、趙錦雲、畜產系長、高橋正、工商系長、熊共一夫、林產系長、李朝臣、該五君、均皆精明有爲、熱心職守、將來吾邑之實業、前途大可期待云、

協和會市本部 開推薦委員會

【遼陽】市協和會本部諮議及推薦委員會、於二月廿八日午後二時開會、同時並推舉義勇奉公隊長、後任人員云、

嫩江縣長轉任

【嫩江】前任縣長莊紹裕氏來守斯土、三載於玆、興利除弊、不遺餘力、政聲遠播、上峰嘉許、頃奉令榮轉梨樹縣長、本縣四民、有依依不捨之勢、繼任段降哀氏行政愛民、早有所聞、下車伊始、即宣示日、滿協和眞諦、及福國利民大計、聞者無不稱慶云、

稅捐局長易人

【敦化】敦化稅捐局長王甲竹氏、着任以來、即勉勵部下、鼓舞前進、而謀王道稅務之向上、忽於前月奉令榮轉他處遺職由前蛟河稅捐局長朱永徽氏接充、已於二月二十五日到任云、

警民懇談會 暫停舉開

【敦化】協和會縣本部、爲使警民一體、乃於每月廿九日、招開警民懇談會茲因、近月會務紛忙、而人員不足分配、遂將定例之懇談會停止云、

通江戒烟酒會 舉辦慰靈祭

【通江】上月之廿一日起至二十三日止爲上元佳節、本埠理善分會舉辦慰靈祭、追悼護國英靈、並默禱武運悠久衆辦盂蘭會、以資超渡幽魂、於二十一日舉行、張樂誦經招魂設位、於二十二日上午十二句鐘、各界人士於集會場、遵照禮序開會、嚴肅舉行、鳴炮升旗、儀式隆重、由警察官吏維護協助、晝夜赴街遊行、沿路祭祀、觀光者夾道云、

縣本部實施 孤兒調查

【敦化】滿洲帝國協和會敦化縣本部、頃奉中央命令、調查縣內之孤兒確數將來擬定救濟辦法、似此等孤獨無依之兒童、不堪生活之苦、我國本諸王道政治、乃實施調查、救濟誠爲善舉云

私購痲藥治病 被檢舉罰辦

【遼陽】市內東六道街住戶劉俊瀛年三十八歲、原籍遼陽二區營城子人、于二月廿四日、在平康里私與周乃昌購買痲藥三片、配治吐血病、被警察流出所檢舉、送廳按違反痲藥法罰辦云、

遼陽市康生院舉行 癮者出院入院式

【遼陽】市康生院長于君、醫術精良、自癮者戒除所成立以來、黑籍癮者得戒除、成爲完人者不可勝數、莫不感該君之德惠、日前又舉癮者出院入院式、入院七名、出院五名如下、入院者祁玉璞、王志嵩、任偉臣、孫憲指、劉王氏、出院者、劉成文、劉永成、田玉成、張文志、赫喜忱、任謝氏、周宜氏、以計十二名云、

王蔭奇、於上元節二月二十二日午後十句鐘因酒醉在街打觀燈之人、幸經分所警長石委山查街帶所未致鬧出意外僱將王洋鐵法罰辦云、

預防春季火警
警務科訓練義勇奉公隊

【乾安】警務科長張恭勤氏、對於警察强化、節節整頓、現屆春初氣轉、乾安平原風蕩物燥、顧念火災堪虞、謀籌對策、由保安股長趙思議氏、指導管下各警署實施教養義勇奉公消防隊使之强化、俾防祝融公之稅禍、并傳諭商民曲突徙薪、一體注意、趙股長少年英俊、乃警界之翹楚、居防火之計劃極爲週密、民咸得安心云

防止天花肆虐 郵局全員種痘

【錦州】當茲天花盛行之期、各方急謀撲滅、市當局及警廳双方、刻張佈疫網中、不久當可見斂跡、茲者錦州中央郵局、刻爲防患未然計、故對全局職員均皆實行種痘、俾資確保衛生無虞云、

建國節慶祝式典 官民隆重舉行

【蓋平】本月一日爲我滿洲國建國紀念日、確爲有價値之慶祝、市內商民一致遵行懸掛國旗、於午前九時、各機關咸集縣署禮堂、於嚴肅中舉行慶祝式典、頗爲隆重云、

于治安部大臣蒞敦 慰問當地軍警

【敦化】治安部于大臣、於三日早六時蒞敦市、下榻於富士屋旅館、稍事休息、即歷訪日滿軍警各討伐部、陸軍病院等機關、實行慰問云、

宣撫班蒞四興村 舉開民衆講演會

【鄧後旗】本旗當局爲期促進治安確立、及政務向上計、故特組織宣撫工作班、赴管下各街村實行講演、以期喚起人民深刻認識國家、並存有報國之觀念、該宣撫班一行五人、已於日前在官民歡迎中已蒞四興村公所、略事休息即開始講演、聽衆蟻集、環堵如墻、對此次之講演均獲有充實的認識、已收得相當之成果云、

孝子節婦表彰式 在縣署隆重舉行

【興京】在這恭逢建國佳節、熱烈慶祝的同時、我縣舉行第七屆表彰孝子行者授與式典、場所在縣署禮堂、儀式極呈隆重、幷蒙民生部大臣及省長頒示訓詞、正副縣長、各科股長均皆參加云、

稅捐局司稅 二名調轉

【遼陽】稅捐局自客歲末正副局長先後更調、繼又經理科長更迭、前日又奉令本局營業股司稅祲長虔調轉昌圖稅捐局服務、會計股司稅李德普、亦轉勤通遼稅捐局、二人不日即赴任地履新云、

汽車所傭員 酒醉鬧街

【通江】汽車出張所傭員

舖燈打壞、並打罵男女若干名、青年量小少喝、爲正當如此釀酒鬧街、未免遺笑於人云、

康生醫院 新京三笠町三丁目 電話③二二九四番

營業御案內 海陸運送及運送取扱通關代辦倉庫及金融火災海上運送保險荷造及市內運搬引越荷物人夫供給委託賣買
國際運輸株式會社新京支店 新京富士町二丁目廿七番地
電話 事務所 代表(3)一六九一
支店長席 庶務係 經理係 保險係 金融係 倉庫係 發送係 運搬係 トラック係 勞務係 重役室 重役附首席
直通電話 金融係 到者係 鐵道集貨承扱所 鐵道配達荷扱所 貨物通關 稅關構內詰所 手小荷物取扱所 荷造係 日出町倉庫 專用線倉庫 石炭運搬係

專擦雀斑 無效退錢
本粉專擦顏面雀斑酒刺疙瘡面膚粗糙黑黃皺紋等均能擦掉並能使面膚細膩容新肌嫩轉瞬即可變爲美麗此粉功效一用便知言之無欺特此聲明一般女士購用一試如無功效將原價退還每袋國幣壹圓外埠函購加郵費代金不寄
奉天大南關大街上頭路東 利長油坊胡同八號 玉德堂藥店

鳴謝治愈眼疾介紹良藥

敬啓者敝人因患眼疾之病兩眼視物昏花心不在焉未經調治延遲今春瀕覺沉重雲翳遮滿瞳人細物不見停止工作痛苦難堪屢請名醫調治毫無見効敝人心思焦燥萬急分亦無如何辦法嗣經友人介紹奉天市德家藥店專門眼科世傳濫料百發百中余乃函購二盒與造明晴藥水兩瓶服完之後果見奇効後又繼服二盒眼睛全愈病很立除想此藥眞靈確有起死回生之力名不虛傳現下敝人眼睛已完全好了是能轉危爲安轉禍爲福於喜出望外想不到之際登報鳴謝略表微忱再爲介紹患眼疾諸君良好之機會也 住址奉天白塔寺德家藥店注意保目全謝丸每盒價値國幣五元外埠函購加郵費二角證明晴藥水大瓶每瓶壹元
奉天市大西邊門外方亚里 劉逸民謹啓

馬二琴講經甘露飲

赤白帶下經脈百病 每服壹元 每打拾元 奉天市大南關大街春和堂發行

無論新久咳嗽一兩瓶除根見好每瓶壹圓每打定價拾圓
最新發明 凡咳靈
總發行所 奉天大南關 五洲藥房 外埠函購郵費自付

强精補腎丸
此藥專治男子老少腎虧不固夢遺滑精房勞過度
總發賣奉天大西城門外路北 九州大藥房

吉林專刊 閣傳綏

第九〇七號 吉林支社 吉林市商埠地三緯路十號 電話三二一八番

副市縣長懇談會 今日午前正式舉開

地方行政有可期待的改進

吉林省公署爲指示康德七年度之施政方針並二次三個年省政計劃之概要故特招開全省『副市縣長並旗參事官懇談會』按預定日程其第一日(六日)已於今晨午前十時起假省署第一會議室(警務廳樓上)開會，省側閻省長、植田省次長、各廳長、大石庶務科長以次各科長、關係各股長、官房庶務科藤沼事務官等、吉林市貞松副市長、永吉等十七縣副縣長、一旗參事官、省及地方側共約百人出席下、進行盛大之會議、開會伊始全體集合、首對國旗行最敬禮、繼爲閻省長訓示、植田省次長致詞、然後以開拓廳問題爲先、開始本格的懇談、明(七日)後(八日)兩天仍繼續開會、詳情另誌、

勵行節省汽油愛護資源 官員多改乘馬車 營業汽車減少次數

吉市對汽油一項有汽車的人家、勿論是官廳用或是營業用大衆都一致的去努力節省使用、所以汽車是不能濫行乘用了乘合大汽車市內巴斯爲省汽油打算縮短行車時間、各官廳多利用洋馬車、展開了珍奇風景、茲特臚列如下記各項、

◇省公署 該署備有小汽車十餘輛、土木廳並有載重車數輛、小汽車每天迎送高等官上下班、以及各廳科出外辦公事時乘用但是現下爲節省汽油、汽車是不許隨便乘坐了、特備洋車拾輛、馬車參輛、除了省長及省次長每天坐汽車各廳長的上下班也全都改用洋車迎送、各科長則均行徒步、以爲一般署員之表率、於官房庶務股嚴重統制下、非有要公不準乘汽車、因而每天可省汽油約十餘桶、出車數少司機均無所事、頗示淸閑云、

◇營林署 爲便利辦公亦特備專用馬車一輛、出現街頭

◇軍管區 第二軍管區司令部、乘用小汽車拾輛載重汽車若干輛、電驢子五輛、今後使用次數必務要減少、部內校官多改乘馬車或騎馬、崇向尙武精神、實爲一舉數得、節省汽油移供軍用、庶免有悞戎機云

◇市公署 市公署現正傾注全力、向市外運搬塵芥物、所以用載重汽車的次數亦頻忙碌、以待解凍運完、則就專用馬車以代替汽車、官員的上下班、也改利用馬車云、

◇交通會社 爲省汽油縮短行車時刻、晚出車、早收車、並停止在驛前廣場的大繞越、

◇吉林汽車 本市營業用的小汽車共二家、即吉林汽車公司(日系)及興順汽車行(滿系)有車十六輛、晚間自九時以後、就減少出車的輛數云、

狹街傾倒穢物 被詰戒掃除

日前(四日)上午十一時許、有吉林市公署保健科衛生股所屬、西部衛生隊長穆屬官、於執行職務行抵城內河南街松花店胡同北口之際、瞥見污穢髒物、散漫道上、其中更摻雜有尿氷臭物之屬、鑑及有違該隊淸除之取締章程旋即迭訊附近住戶、然竟無一人承認、遂徑赴該管糧米行派出所、取聯絡辦法、追經市警協同詰訊之下、卒將不顧公德之當事者檢擧、係爲河南街中間某眼鏡舖的執事人、翁雲升(三十一歲)居住上記松花店胡同六十號、原籍中國南方生人、兩方遂用警市規程及公共道德等善言予以語誡使之覺悟、刻翁某業命舖夥多數刨除云

防止不正行爲 於街市檢查煤車

吉林警察廳爲杜絕售煤業者及不良運煤車夫之舞弊、遂於四日由崔保安科長指揮科員十四名、編爲七班、分佈於市內各要隘如南大馬路陽明町派出所前、八經路及五緯路交叉點、驛前派出所前等七處各置一班、並携帶磅秤、對於載運煤炭之馬車、實施嚴格之檢查、當場過秤量其斤數、結果受檢查者中發現十分之九斤數不足每噸以新秤二千斤爲標準有的缺少三四十斤、五六十斤、百斤、尙有數車缺少四百五十餘斤、以此數爲最多、似爲太甚了、勉强足數者僅有一成、併調查有否塗改煤票、僞刻圖章、同私自變賣等情弊、同時對各煤炭零賣所、亦施同樣之調查、對有以上不正行爲者立予送廳以便依法懲罰、獲得預想之良好成果、與煤商及不正車夫一當頭棒喝、諒彼等不敢再作非份發財幻想至有若干受罰者再爲續誌云

炮台山附近風景

將設協和學院 收容市內回教人子弟

本市太平町以及砲台山町一帶地方、原住有許多的回教人、其數約達數千名、向來因社會上的種種原因、對於子女之教育、沒有相當的設施、因而未就學的兒童很多、協和會此乃社會教育上忽略的重大問題、所以現與省市兩署接洽之下、擬在太平町淸眞寺內、開設協和學院將回教人子女收容於此、施以教育刻在積極籌備云

推進禁烟工作

開電影講演會 印製宣傳品

省市兩禁煙促進委員會爲謀其宗旨及意義、使世人徹底瞭解計、爰定於本月八九兩日、每日午前九時半開始、假公會堂舉開禁煙電影會屆時並作關係事項之演講此外並在市內要衝易見處所、張貼宣傳畫片更澈布傳單一萬張之多云、

江面解凍流水成渠 氷上交通全部停止

通過本市的松花江、因受到春風的洗禮後、近頃已逐漸的融解了結在江面上的積雪層、不消說在日光的照耀下、溶解的速度很快、即鄉農口中、所說的〃沿流水〃巳於近幾日〇溢在江面！致使冬季的土著名物牛爬(爬犂)巳陷於停頓狀態、多易大車以代、載物行駛、也非終覺不便的、至於空行人則更感阻礙、沿流水已成小溪之勢、焉能便於步行、故必須行經江上的各莊農除有要事待辦外、均懶於作此跋涉、再居住江北岸的城廂人士、視〃沿流水〃爲勝觀似的、也多有被誘致去而觀賞者、是以近來每當春陽高懸暖和之時環江馬路的岸旁側、巳漸有停足看江的人衆云、

婦人與担水夫 一幕趣劇衝突

由大化小、由小化了、人們都俱有這般忍耐心、均可免却爭執鬥毆等等事態、本市日前(三日)發生男女爭吵之事、在東關大灘街北頭一家菜床子、該菜床子還另外操着副業即是代售自來水、在午后二時半許、有個水販高某年紀約在五十多歲原籍山東、開數十年來就是以勞力爲生、近二年又復擔擔賣水不過生性呆痴、夙不喜言笑、不識者幾疑其爲啞吧、每日均赴該處挑水近來日暖、街上尙且泥濘何況極易結冰處的賣水屋旁、故溶化得幾如溪流一般、行走頗不便、事出湊巧、該傻高偏偏呆氣復發將水扁擔順着過道、橫抗着而往下斜、等水裝好而行、此際正由北來了一個徐姓半老的婦道、面部滿施胭脂、將高某扁擔一撥意欲挑道過去、實則或爲不覺、扁擔鈎竟掛在婦道髮髻側端、於是勃然大怒潑口大罵、幾欲奪扁擔而折斷之概、然而高某却是徐庶進曹營一言不語、後經該菜床主人解釋告訴他呆痴、始行順利解圍云、

吸鴉片者末路 抛妻子歸岳家 流落街頭乞討

嗜好是害人之導火線、一旦染成、即遺害終身、尤以阿芙蓉更甚、王福忠(二九歲)、家住江東二道溝楊家堡、家中種有良田數十垧、雖稱不起富翁也可謂小康之家、王某娶妻葛氏二六歲、生有男女各一、全家四口、生活倚爲安適、不料於康德五年四月間、他因有病遂學吸鴉片、待病癒後、烟癮巳成、其妻屢勸不悔、終日伏臥於吞雲吐霧之中、對於家務毫不掛念、以致把很大的家資盡數蕩盡於烟務之中鬧得妻小巳流落街頭以乞討爲生、幸被其岳丈探知、遂將乃妻等接到

丈夫充苦力 妻子羨奢華 要衣料互打傷

本垣東關錢家屯三十二號住戶侯萬山(二十五歲)原籍是某村人氏、因爲父母在三年前相繼逝去侯某隻身、彼時誠然是個流浪者、以在各屯與人家傭工爲生、他能忍苦耐勞故於任何處工作、都被哥睞相視、然後因所得無幾遂行來到省垣、仍是零整以實小工苦力爲生、轉瞬二年、所得的工資、除却小有化費外、多半積蓄着於是自已便想到應當娶妻乃挾資去到屯下某老東家處、託作媒妁、婚事成就是在去歲春頃、結婚禮則擧行在端午節次日、二人結褵以後、終因其妻鄒氏(二十歲)性近浮華、且見街上婦女、裝飾絢麗、目覩之下、傾羨非常、他也曾給她製過幾套、怎耐難添她的奢慾、可是進來因爲方見解氷、各工程也未動工、他無處可以作活、故閒處的日子多、於是更無賺錢的事、近來正合計着、再遷回屯去、以便用度減輕、可是終未物色到相當的去處、而彼妻關於衣裳華美衣服的話、每天仍是不時的問着、日前(二月廿二日)清晨、侯某正欲出外、其妻又說、『年也完啦、節也了啦、衣料子不給買啦嗎』他答以生活都成問題、怎不想想、以後互相爭執、侯某便把其妻飽打一頓、幸經一村友到來、解圍罷事、刻正張羅往屯下搬家的事呢、

因訛詐討債 逼姦友人妻子 韓某被捕處罰

奇聞怪事、數出不鮮、一茲有韓應禹者、現年三五且發生、爲法律上所不容不法之徒、借故擧禍、一設雜貨舖爲生、而其品行素系不端、早爲親友所知在二年前他與一王相臣者會合資開設一小舖、結果後王某損失了一千多元、以後王某則退出不幹、回吉以實苦力爲生、與妻楊氏三十歲、已生有男孩兩名王氏夫婦乃系山東人、所以性情均很誠篤、於數日前、該韓某來吉、找到王家(蓮花泡十八號)、王某在哈德濱做工、姓韓的人、一看王某離在家、只有伊妻楊氏携一双小孩在家、遂說王某欠他錢、楊氏見他找自已丈夫討債、遂說等他回來給你送去、韓某說、你同我去某客店商議吧、王妻立刻携子同他到三義棧姓韓的强行把王妻留於店內、乃用長嚇之擧、竟把楊氏强姦、共住了三日夜、姓韓的恐被官方查知對已不利、遂給王妻立一字據、言稱乃夫欠伊之欵不要啦、王某回到家中、見乃妻同子已不知何往、據隣居告知被一姓韓的帶走、王某聞知、遂各處尋訪、乃於三義棧逮云、更因其事關重要、刻正在閱訊中將於送往檢察廳處理云、

(報告警廳司法科、該司法科、立把該韓某扭獲、見韓某詐欺王某並姦拐其妻)

各校開學後 教科書未運到 師生焦急異常

年前的求學難、算是由於百般設法解決中度過了、結果當局尙稱應付裕如、新生也都得入學、然而各國無大遺憾、舊生勿論、新高級以次的學生之讀書方面、忽感覺惟一工具的教科書、尙未運來不易買到此般情勢、當然是予教育人員一大焦燥、上自教師下至學生、均是同一狀況聞不久之將來、於中央大批印製竣事、當可次第到達云

水滸拾遺

張靑山書 (756)

第二十四回 神師道孫軍被困葵花峪 武二節双刀大戰楊樹坡

那可不是閒着玩的呀、石秀與燕青、當時收拾齊整、各自帶好了兵刃、命嘍囉兵預備一葉輕舟、小舟備妥、二人離大船、駕小舟、令水手、繞道超過敵人的水師營、飄蕩蕩如箭離弦的一般、連夜向金陵駛來、這日來到金陵城下、小舟灣於岸邊、二人捨舟上岸、石秀與燕青分手、由東門入城、燕青俟石秀去後、方才起身、由北門混入城中、進得城中見六街三巷非常熱鬧、眞是商賈雲集、人煙輻輳、燕靑看罷、心說、好一個名盛的去處啊、高高興興的信步閒遊、腹中覺着有些饑餓、見道旁有一座高大的酒樓、燕靑不覺邁步、往裡邊走來、由樓梯到在樓上、堂官上前招待、讓到一個潔淨的坐位上、給打了一個手巾把、又給倒過碗茶來、燕靑擦完了臉。喝了一口茶、過賣笑着問道、你老喝什酒哇、燕靑說你給來一壺女貞陳紹吧、再給配兩樣下酒的菜、快一點來方好、過賣連稱是是、退了下去、不一會兒、酒飯擺齊、燕靑自斟自飲、正飲得高興、忽見由樓梯上來一人、形色愴惶、燕靑仔細觀看、見上來的乃是白髮蒼蒼老翁、見那老翁顫顫微微坐到一張桌上、向夥計說道、你們掌櫃的回來也未就見那夥計揚眉吐氣的說道、我們掌櫃的爲你的事現到王府中去了、請你候一候、少時就能回來、正說着、忽聽樓梯一響、上來一人、夥計向那老兒說道、我們掌櫃現巳來到、請你老跟我們掌櫃的交涉吧、燕青見此情况、料那先來的老者、必有屈情、只得靜以觀變、就見那掌櫃的、到在那老者的近來、帶笑說道、我們小太保、命我請你老前來、無非因爲前者那欠欵、久未歸還、令我向你老人家追問追問、就見那老者戚然說道、老朽前欠小太保幾千兩銀子、蒙小太保爺、緩期歸還、並又繼續借與老朽一千兩紋銀、小老兒因日漸貧困、無力償還今又利上加利、本上加本、小老兒的買賣日漸蕭條、可叫我怎能歸還呢、那掌櫃的、怒目說道、你這老兒太也不知抬擧、你所借的錢、都是我的保人、你不還少太保、少太保當然是找你不着、責任是在我身上、我責任所在、不得不追問於你、實對你說罷、今天你得說出一個子午卯酉來、要是沒有一個相當的辦法、那是不能成的、聽那老翁顫顫微微的說道、你說的倒很輕巧、若是買賣賺着、早就連本帶利的淸還了哇、現在買賣一天不如一天、叫我拿什麼歸還呢、請你老替我維持維持吧、老兒必忘不了你老的好處、又聽那掌櫃在冷笑道、我憑什麼在其中受熬呢、我也沒圖三個圖兩個的、你就想法子還錢吧那老翁央求道、小老兒現在身無長物、實在無法償還、請轉達少太保、緩些時日、小老兒變賣舖墊、再爲歸還吧、掌櫃的把眉毛一挑、眼睛一瞪、厲聲說道、你說什麼、現在債務已到歸期、還緩什麼時日、實對你說吧、你就趕快歸還是你的便宜、如若不然、恐怕你的性命難保、那老兒央求說道、就是要老兒的命、不也是不能歸還麼、無論如何 請你老設法維持吧

凡有小兒之家庭

均須置備嬰孩自己藥片

其理由乃因小兒尠有完全不患腸胃病者此病初起雖似輕微但苟治療延緩或治之失當則營養不良體氣虧損抵抗力抵減發育遲鈍引起嚴重之變症亦屬可能故爲防止無謂之痛苦計須常備嬰孩自己藥片於家中如此則小兒偶患腹痛胃呆便秘嘔吐泄瀉食積氣脹蛔蟲等症即可施以有效之治理因此藥片實爲治理各該症之靈藥也嬰孩自己藥片係由經驗宏富之兒科專家處方製成統治小兒腸胃疾患安全可靠到處父母用以治療其嬰孩食積便秘泄瀉嘔吐氣脹腹痛蛔蟲發熱喉炎傷風出牙各症均不勝其滿意似此適合各級年齡小兒之健康保障閣下允宜常備之於家中焉 嬰孩自己藥片統治嬰孩食積便秘發熱腹痛嘔吐泄瀉傷風喉炎蛔蟲出牙各症味美性和安全有效醫生之所推許亦鉅萬父母之所援用而獲滿意效果之良藥也各藥房均售或向上海江西路四五一號韋廉士醫生藥局函購 代理奉天和記洋行購買

此係眞正嬰孩自己藥片之樣式

兜安氏利腎丸

聲譽歷久 與日俱增

夫事實勝於雄辯之語盡人皆知兜積累治療能力之事實歷數十年之久者乎『兜安氏利腎丸』問世以來不下六十餘年因其製做之科學化用料之純正其治療能力之爲千萬患者所稱譽而與日俱增者非徒然也該丸藥性溫和而功能直達患處主治腎臟失常背痛風濕水腫膀胱炎及泌尿器官失常等病

各藥房均售

兜安氏西藥公司啟 上海江西路四八九號

KP

兜安氏小粒通便丸

爲最完善之通便藥兼具輔助消化調理胃酸之功且藥性溫和久服無癮

LLP 839

雀斑

人造乳

最可怕肺病

肺病吐血 益壽丹 其效迅速

▲從前死於肺癆病的都是宛枉死的目前患肺病的都可以不死 ▲益壽丹治一二三期肺病有起死回生之功數千年來無數可醫的肺癆病有了救星 ▲肺癆菌繁殖於肺部所到之處便破壞損爛成空洞故極難治療益壽丹專力直接達於患部而殺盡肺菌故無論一二三期肺病均能起死奇效即無病者亦宜豫防先服益壽丹以避免肺病之傳染可保終身無病延年益壽也

肺癆病不難治 難在不能破肺癆菌

益壽丹非奇藥 奇在殺菌化痰淸肺理氣功效

定價每盒十二付國幣五元 外埠函購加郵費二角

奉天市小北城門外西頭電車路道北

發賣本舖 國瑞藥店

新片預告下期在本院上映

金銀世界

新華公司最近偉大成功

主演 顧蘭君

人間滿佈情和愛 沒有金錢不來買！

三月七日准演

有聲大戲院 新京市東五馬路 電話二一一五四

今日公映

聯華公司出品全部對白有聲哀喜巨片

度金的城

主演 尤光照 李淸

三月五日六日映二天

下期放映 三月七日起演

華新公司出品 社會諷刺 鉅片

金銀世界

新片！新片！

主演 顧蘭君 劉瓊 王獻齋

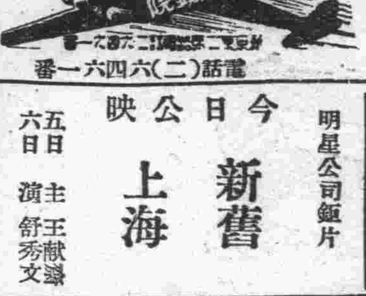

國都 新京東二馬路 電話(二)六四六一番

今日公映 明星公司鉅片

新舊上海

主演 王獻齋 舒繡文

五日六日

新民戲院

三月六日 早場

金桂茹 翔春燕 張春山 韓玉亭 蓋少芳 蘇少舫 孫玉樓 郭玉崑

六月雪 鳳還巢 三進士 四杰村

晚場

張春山 翔春燕 蘇少舫 蓋玉亭 韓少軒 劉玉芳 蘇少芳 郭玉崑

四本

專治眼科痔科 眼病、鼠瘡、陰瘡

雲蒙 鼠瘡 翳針 陰瘡 內蒙 痔漏 體人各症 腫痛

七十漢醫 徐濟東啓

新京興運路 官內府前 濟生堂藥舖

四五馬路永春路 電話(二)二六八四

今日演 三月六日七日八日

聯華公司超特佳作

新舊時代

主演 陳燕燕 黎灼灼

下期上演 王先生吃飯難

補血·強壯

近代最進步的補劑
原料珍貴、製法合理 効力卓著

(詳細說明書及醫師實驗報告書另印成冊函索即寄)

補血滋養強壯劑保利他民、是以牛乳蛋白質爲原料、仿照人體內的消化方法、利用酵素作用、經過最完全的人工消化而成、內含造血素・肥肌素・發育素・活力素・食慾素・荷爾萌素等諸種重要阿米諾酸、其特徵如下。

一、本劑無需消化、對於胃腸不健及消化不良之人、也得發揮其補劑効力、并且四季咸可服用。

二、本劑得在體內製造新鮮血液、並有肥體豐肌作用。

三、本劑得鼓勵體內細胞、輔助新陳代謝、促進發育、並增進抗病的自然治癒力。

四、本劑得補給體內荷爾萌的不足。

五、本劑味甘而美、雖婦孺亦喜服用。

本劑因有上述諸種特徵、凡身體虛弱而有滋補之必要者、服之無不合宜、故曰近代最進步的補劑。

【包裝】小瓶 一五〇瓦 中瓶 二五〇瓦 大瓶 五〇〇瓦 各大藥房 均有經售

保利他民（ポリタミン）

總發行 株式會社 武田長兵衛商店

滿洲總發行 滿洲武田藥品株式會社

奉天市大和區春日町十三號

大同報
第二版
發行人 衣貴田
編輯人 梁世鐸
印刷人 韓紹衡
發行所 新京東六馬路 大同報社
電話(編輯二-四七二四 營業二-二〇九六)
振替口座新京一七〇
報費 一份五分 一月壹元三角 外埠酌加郵費
廣告價 一行二元

海南島將全呈明朗化
日軍對殘匪行最後掃蕩

【〇〇基地五日電】海南島奇襲上陸以來、已屆一載、因占據島內各要衝治安確立、敵變爲鼠賊、日本陸海軍精銳爲對苟延殘喘之敵遊擊隊、並共匪之殘敵、下最後之鐵槌、四日突然海南島內各處、開始大殲滅戰、此次作戰係上陸以來歷數次掃蕩戰之最後工作、全島呈新秩序明朗色、有予實庫海南島產業開發經濟建設以直接導引之重大意義云、

艦隊報道部發表

【上海五日電】日海軍艦隊報道部於五日午前十一時許發表如次
日本華南海軍艦隊、最近復增加新銳部隊爲徹底的殲滅海南島內現尙蠢動之殘敵、於四日與陸軍部隊、在緊密聯絡之下、開始一大掃蕩戰云

各匪團支離滅裂

【華南〇〇基地五日電】日軍今次突然在海南島開始徹底肅清戰、散居島內各地約一萬數千之共匪民團匪等、均行狼狽不堪、陸地被日軍擊滅、步入潰滅之途、該島於總司令第六十二軍長逵逵、副司令王毅之下、計有正式軍二師、保安隊、自警團編成之民團軍約十六個中隊配置於海口瓊州及全島各要地、努力行共謀島抗日工作但於日本攻略軍之奇襲上陸以後、其已遁入腹地因與共匪合作、轉行遊擊戰法、蠢動於淸瀾、文昌、那大、定安、嘉積等地方、但共匪因遭日陸海軍數次之掃蕩戰結果、各匪團已陷於支離滅裂狀態、然而迷夢、仍然未醒、猶行執拗之抵抗云

蒙古聯合政府 確立司法制
公布檢察廳組織法

【張家口五日電】蒙古聯合自治政府、四日自午後二時、舉行政務院會議、當將下列各案
一、檢察廳暫行組織法
一、檢察廳施行法
一、關於法院設立及管轄區域於檢察廳設立之件
一、於法院設置次長或副院長之件
通過、即日公布、更已決遡至成紀七百卅五年三月一日施行、但政府當局、以爲欲以高邁自治、遂行蒙疆特殊地域之重大使命須確立嚴正公平之司法制度、藉以保障人權、使人民安居樂業、鎮定動搖之民心、是以此次公布各種法律、再檢察廳暫行組織法、係自二十一條組成、共中特應注意之點、乃第十條第二項及第十三條、第十條第二項中、計規定司法部長關於執行檢察事務、得指揮檢察官之事、第十三條、乃係關於司法部長及檢察廳監督司法警察之規定、已往之法制、係配置各檢察官於各法院但本法則鑑於本地域之特殊性、使檢察機關自法院分離、亦爲檢察廳而獨立於張家口設置最高法院、最高檢察廳、於張家口、大同、設置高等法院、高等檢察廳、於張家口、大同、厚和、張北設置地方法院及地方檢察廳、其他地域則仍按已往制度進行、故蒙古聯盟自治政府管下、於不久之將來、已可公布隨公布法院組織法之三級三審之裁判制度、因而此次可謂已邁進樹立司法制度之第一步矣云

視察華南竣事
西尾總司令官飛回南京

【廣州五日電】日本支那派遣軍總司令官西尾壽造大將、以視察華南方面之目的、前自二月二十五日由南京飛至當地、於斯日午後五時許、即在安藤南支最高指揮官以下各部隊長等之歡迎中、飛抵〇〇飛行場、次於其翌日之二十六、七、八之三日間、視察廣東及其附近前線、並往訪各部隊、聽詢各該管內之軍狀、及慰問傷病兵等、同時、則犒全體將士之勞、於二十九日在海口、於三月一日飛抵南寧、亦與此相同、視察駐屯各部隊、並行慰問、然後又復返回廣州、次於二日午前九時許、搭乘飛機、飛至汕頭、於視察〇〇部隊之情況後、即經由台北、而就歸還南京之途云、

僅五名斥候兵 殲滅十倍殘匪
北出少尉等殊勳

【太原五日電】日軍吉野部隊北出隊少尉、率領鈴下上等兵及逢坂直藏、中川秀盛工藤金次郎等各一等兵、帶有斥候之任務向上社村西北方約二百米之地點前進中、發見敵約五十名、該少尉利用地形隱忍後退、取待機之姿勢待敵進至約八十米之近距離處、遂一舉加以猛射、因係突然猛擊、所以敵大勢狼狽、多數死亡、日方再追擊、敵死體實已達三十二名、日方未負微傷、倘捕虜三人得輕機一小銃十云

黨軍陸續歸順

【太原五日電】因長期戰食糧困難、日軍占領地區內的治安確立、與受新中央政府樹立期近之呼聲刺激、中國軍歸順兵、乃逐日增加、所謂抗戰第一線已日就崩潰、即前者盤據山西南部山岳地帶北趙村的蔡慶三軍一部、會歸順於日軍荷負東亞新秩序建設之重任而活躍、但知此和平的該匪團約二百名、(即營長一、連長六、排長十四、副官三、下士官二十)會携帶自動小槍十三、小槍百二十五、同子彈一萬八百六十、手槍二十八、同子彈三百、於本月一日、向日軍杉原部隊請求歸順、與此相前後、各方面尙有相當的歸順兵、由此觀之、敵陣營將不戰而自行潰滅云、

烈山警備隊 擊潰三百共軍

【徐州五日電】二日午前二時半日軍探悉丁案收所率第八路軍約三百有襲擊宿縣烈山計畫烈山警備隊乃前進邀擊展開猛烈白兵戰後、敵遺棄三十具屍體而潰走、此次戰鬪協力皇軍奮戰之日本製鐵北松業所出張員長崎縣北松郡鹿町村出身松本春一同地出身山口準一兩君中匪彈、壯烈殉職、

英內閣將大改組
張伯倫首相刻正行考慮中

【倫敦五日電】張伯倫之內閣、自對德開戰以來曾造謀內閣之保强工作、但美聯社倫敦支局、據由官方消息家所得之消息、謂該內閣刻又考慮斷行改造、共要旨如左
張伯倫首相、刻正企圖大改造內閣、但行將更易之閣員、爲烏德宓相魏津軍需相與哈金無任所相、其中烏德宓相、因燈火管制問題最近曾爲責難之的、且空軍之指揮權問題、亦與軍部意見不合、故傳有更動之說、又烏德宓相之後任、或將由艾頓自治領相就任云

渝府擴張昆明 將成第二黨都

【香港五日電】雲南省省會昆明是喪失所有海港的重慶政權、連絡海防或仰光唯一的交通運輸中心地、重慶政權最近樹立昆明市的擴張案、並業已着手準備、據該擴張案把現市城擴張爲二倍、同時預定設工業、商業、教育、風致各區域、因重慶已迫在日本空軍爆擊之威脅下、故將來把昆明充爲蔣政權第二首都、

瑞士提前招集 豫後備兵六萬

【巴黎五日電】瑞士軍最高司令部、夙在計畫增强國境警備兵中、四日對國境防備豫後備兵六萬、發出召集令、較豫定早三日命於三月九日入隊、該召集令、較豫定提早、係被德國軍在國境方面活潑行動所刺激者故頗値注目、

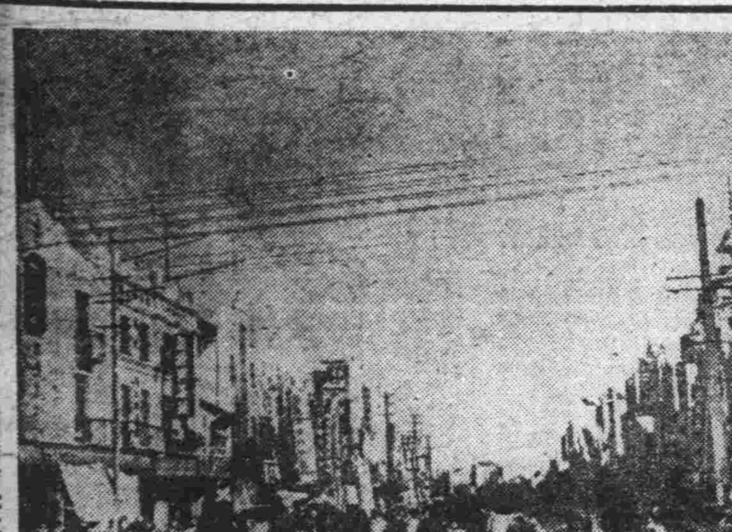

新生中國首都南京 (上)商店林立的健康路 (下)同仁會附設的中國看護婦學校

春丁祀孔
爲一二重慶祝決盛大舉行

民生部因爲本年度的春丁祀孔佳節、不僅是追慕先聖、使新東亞建設的本義有相當的意義、並恰當日本紀元二千六百年建國九年、是以決對此二重的慶祝、舉行盛大的嚴肅行事、前已通令全滿各地、在國都方面、則預定於皇帝陛下御代參之張國務總理、各參議、各部大臣、星野總務長官等臨席之下、依古典祭祀之禮、嚴肅舉行、

眞正憲政是民治、法治
中華日報闡明憲政的意義

【上海五日電】中國國民黨推汪精衛氏爲首班、與各旣成政權各黨各派無黨無派協力、俟新政權樹立後、設置憲政實施委員會以實現民衆政治而企圖新中國的發展、
中華日報於五日報上、登載社說『眞正的憲政』竟暴露重慶政權所企圖的憲政實施的欺瞞性、同時對於憲政的眞個意義、略述如左、
憲政有憲政的眞諦、並有憲政必然的根本意義、即首先集結訓政後、非開始憲政不可、中央政治會議、網羅各黨各派無黨無派擬於最近將舉開、此可爲訓政憲政的中間過程、然則吾等所謂眞正的憲政、果有何根本意義歟？第一是憲政須爲民治民治消滅專制、顚覆獨裁汪主席曾謂『眞正的憲政須以宏大的民衆勢力爲共基礎云云』此言寔爲總理遺訓、同時爲歷史的遺訓、無民治則無憲政矣、第二是憲政須要法治緣憲政以憲法爲基礎與國本連絡的憲法所制定的勸力全國人物及其行動均受統制與制裁、中央地方一切法規命令、附合該規定而不得脫其範圍無論何人、任意自立於憲法大權外則法治精神當即消失、憲法憲政、徒成具文虛言、無法治則無憲政、如斯吾等所謂眞正的憲政、則無憲政、無民治則無憲政、無法治則無憲政、於過去卅年來、中國曾經過的憲法、自光緒卅四年的憲法大綱以來、迄至民國二十二年南京立法院起草的憲法草案、已達十餘種、無奈眞正的憲法在何處歟？首先有專制憲法、次有獨裁憲法、始終皆非民治法治的憲法、蔣介石現今也招集自已的國民大會、制定憲法、闡實施憲政、以民衆勢力爲共基礎、孰知該憲法、於上述十餘種文書上、更加廢止而已、由過去經驗言之、蔣介石不能談及眞正的憲政、又不能談及眞正的憲政、吾等憲政寔爲眞正的憲政吾等努力就是誠實自身而已深盼全國同胞一致支持吾等誠實、以實現吾等眞正的憲政云云

切盼實施憲政
滬上民衆十八團體 拍電激勵汪精衛氏

【上海五日電】中央政府轉瞬即將成立江南民衆渴望於新中國建設之氣運亦因而漸次濃厚化、五日中國憲政協會、中國和平同志會、東亞反共同盟會、上海市民協會、中華公人福益會、中國農民互助會、上海浦東商會、新中國文化協會、浦東大民會中國民治同志會、東方民族協會、華僑聯合會、國民外交會、華僑和平促成會、中國商會和平會、中國青年同志會中華婦女協會等滬上十八民衆團體聯名向中國國民黨主席汪精衛氏拍去電報以示民意之歸趨茲錄共電文要旨如次、吾等極盼汪精衛先生貫徹救國、救民、救黨之夙願、還都南京、組織中央政府、挽回因抗戰而淪落之國土、統一因抗戰而失敗分裂之國家、然後實現和平、再建民國、與東邦分擔東亞新秩序建設之重實、謹代表我華東數百萬民衆、通力合作、翹待汪主席實施憲政、與民合作之早日實現、

中央政治會議 攝成有聲片

據滿映得訊、稱爲樹立中央政府之南京中央政治會議、即將來臨、上海新成立的中華映畫公司已計劃將此以汪兆銘爲中心的會議情形、拍成聲片、說明亦分爲日華語兩種、并決定於當夜會議終了後、立刻公演、供日滿華國民之觀覽、現攝影人員已抵南京準備拍攝云

中國青年黨 商邱支部成立

【商邱五日電】中國青年黨商邱支部組成禮、於五日午後零時、在豫東道公署、鄭重舉行、極呈盛況由王河南省東部分會長以下多數關係、出席、當即推舉道公署秘書王墨莊爲支部長、對於新舊會員一千五百名之熱烈青年、高燃共意氣之演說、并以共反共之氣勢以固結同志之團結、然後此組成禮、始行舉事云、

英擊墜德機 西部戰線上空

【倫敦五日電】英國空軍部發表、
一、三日午後、英空軍戰鬪機偵察部隊、在西部戰線上空、發見漢格爾一一一型編隊、乃加以攻擊、結果擊墜其一、
一、英空軍二日夜晚、出以第三次柏林偵察飛行飛到柏林附近、遭敵高射砲隊砲火甚猛烈、敵戰鬪機亦在警戒飛行、而未敢向英方挑戰、英空軍偵察飛行一小時之久、且由空中撒布許多傳單、
一、三日英空軍、在泰晤士河口、格林威迺上空誤認友機爲敵機、予以擊墜了、

舊波蘭國境 德蘇劃定完畢

【莫斯科五日電】在舊波蘭之德蘇國境劃定交涉、其後業已順調進行、至上月二十七日、共約經一千五百公里之國境劃定、已告完畢、當即建設國境標識二千八百二十柱至於兩國國境之測量、業已經由國境全線、悉告完畢、故德蘇劃定委員會此後則於圖上、施以最後的劃定云、

垂聽國防對策 比國皇帝召見國防相

【不魯捨爾五日電】比利時國皇帝列奧波爾德三世因德國將採所謂春季攻勢且德國空軍屢經侵犯德比國境、因之風雲吃緊、故經於四日特召見國防相狄尼斯元帥於宮中、垂聽關於國防之一切對策云、

整備徵兵事務
各省兵事責任者會議 五日在國防會館舉行

治安部軍政司及警務司爲期明年度開始之實施徵兵萬無遺憾計、特召集全國各省兵事責任者、於五日午前九時起、假國防會館一階會議室、舉開省兵事主任徵兵事務會議出席者有治安部關係司科長及協和會、軍人後援會責任者、並各省兵事關係官全體約百餘名出席、對明年度起開始實施之徵兵制關係各事務之整備等、指示並協議、其成果頗堪期待

採用日傷兵 辦理國兵事務

治安部爲期從明年度起實施的國兵法圓滑進行決定在全國各省縣旗警察行政機關內整備處理兵事事務的機構、從三月中旬起即將開始募集日系警長並日系指紋技術員、同時並由名譽傷兵中募集兵事係員百五十九名、此舉可以說是使傷痍軍人向大陸雄飛之一途、使其辦理國兵事務、更是得其時宜、所以很博得各方面的好評、此次募集事宜、俟近日派係員赴日和陸軍省及厚生省磋商得到諒解後、從四月一日起、即分爲二班、由久留米、名古屋兩市起始、施行採用試驗、

吉錦副縣長 會議即開始
中央派員列席

吉林省副縣長會議刻已定於六、七、八之三日間開會、錦州省亦定於七、八、九之三日間開會、是以鑑於此次之副縣長會議係以說明來年度省實行豫算之內容、以及公定價格問題並興農合作社問題、爲協議議題、故對於此次之副縣長會議、特由石坂產業部農務司長前往吉林內田經濟部金融科長及夏參事官等前往錦州、以分別出席該會議云

奉天省副縣長 會議亦有期

奉天省當局、爲對於各副縣長說明本年度省政計畫等事、特定於十六七八之三日間、舉行本年度第一次副縣長會議云

決定蒙民厚生會 豫算運營細目
十五日開評議員會

蒙民厚生會、關於本年度的豫算運營、決定於十五日在王爺廟本部招開評議員會議、以資決定其細目、預定由富田興安局庶務科長、並有評議員資格的興安南省八旗及省外四旗旗長、及其他關係者廿名出席協議、

振興龍江省 蒙民教育
決提高就學率

民生部鑑於興安四省外之蒙民教育滲透狀況、一向難免跛行的傾向、茲者文教刷新、對此似不應等閑視之、致與滿人之間發生教育之差等、爲謀其均衡圓滿遂行複合民族教育起見、乃於五日午前十時於民生部會議室開龍江省管內蒙民初等教育振興協議會、並邀興安局、地方處、總務廳、龍江省、蒙民厚生會各關係者出席、先爲龍江省之現況報告、次即審議現地具體案並協商蒙民厚生會之協力將來於該協議會之結果、並檢討細部的實施要領、關於學校之增設、及其他教育之整備施設等亦將分漸而積極、務使現在就學率百分之三十者增至百分之三十五或百分之四十云

魏爾滋抵瑞士
將向羅報告訪德經過

【柏林五日電】與德國政府首腦已作重要會談、經於三日夜由柏林出發之魏爾滋美國國務院次官、四日正午到達巴塞爾、略作休息、即向羅賢奴出發、豫定在該地勾留至六日、又魏爾滋次官所以勾留於瑞士期間較長者、似爲關於在柏林會談、作詳細報告、以便呈遞於羅斯福大總統云、

駐英意大使返任

【倫敦五日電】駐英意國大使巴斯卡尼氏、前因奉本國政府訓令、於上月二十二日歸還羅馬、商洽各項情勢、四日晨已返倫敦

鮎川滿業總裁 訪問德外長

【柏林五日電】逗留柏林與官民各方進行折衝中之鮎川滿業總裁、四日特至威廉街之外長官邸、訪問李賓托洛夫外長、交換種種意見云

齋藤終須除名 民黨態度決定

【東京五日電】民政黨四日午後五時起、開院內外聯合會、就齋藤問題實行協議結果、結論因事態已至緊迫地步遂不得不除名一方從來持同情態度的久原派也漸漸傾向除名論、六日於懲罰委員會關於除名已決定的、如能順利前行則於七日午後、本會議即可緊急上程、而確定開除該氏、

營繕主任者會議

建築局、於五日午前九時在該局二階會議室、召開各地營繕主任者會議出席者有建築局及需品局處科長、及各地營繕主任者約卅餘名、對本年度國內各主要建設事務加以說明指示、並關非常時局物動計劃進行中建築資材運用上應善處之點、協議交換意見、至午後四時許方圓滿散會、

參議府會議 通過四法案
定七日公布

第九次定例國務院會議所決定之事項、五日經參議府會議通過、乃定於七日正式公布、即
一、關於依種牡馬管理法第八條之規定手當之件
二、專賣署官制中修正件
三、康德七年度一般會計第二準備金支出之件
四、國土計畫(假稱)策定要綱

韓經濟相之動靜

【滿洲里五日電】慰問日滿軍警的韓經濟部大臣一行、已於五日午前十一時五十五分、搭車抵滿洲里、在東亞旅館稍事休息後、即歷訪〇〇、〇〇兩部隊國境警察隊及其他實行慰問、

大城戶少將來滿

【下關五日電】陸軍經理學校長大城戶仁輔少將因視察滿洲已搭五日由下關啟碇之德壽丸連絡船經由朝鮮赴新京云、

冠蓋往來

▲李英傑氏 五日上午十一時來京
▲陰玉堂氏 五日上午十一時來京
▲楊世英(海拉爾市政管理處長) 四日下午五時來京
(以上寓越香春)
▲賈奇珍氏(哈爾濱營林署長) 四日下午八時三十分來京(寓亞洲旅社)
▲干介熙(興安縣公署行政科長) 四日下午七時來京(寓新華旅社)

失照聲明
敝人呂生領名勢地一段大照三張計地四十五畝(一)下則二十七畝(二)城則十五畝(三)城則三畝坐落杉松崗村興盛堡四至 東至冷甫臣西至徐德山南至張玉北至順洪喜號碍不詳 情因大同元年五月十一日刀匪變亂民將大照完全丟失 至今永未出現今除呈請郭南縣公署補發新照外不論照落何國人手存 概作廢紙無效特此登報週知
業主 呂發啓

許可證書紛失聲明
爲聲明事茲因萬財汽艇由前所有者王萬財名義領得之第三三九號小型船舶河川航運業許可證書不愼紛失特登報聲明作廢
哈爾濱萬財汽艇 新所有人王景山啓

緊要聲明
敝人經理之宏順合裕記因去年夏歷年末開股東會議表決王何二股東撤退此後營業由敝自己獨資組織號曰宏順合福記百貨店歡迎主顧地址仍在原處不日即行開幕特此聲明
熊岳城內 宏順合福記 關康九啟

鳴謝賠欵迅速
西安縣長泰西街永盛東榮泰興聚源盛美生商店大興隆德興東商號六家所有貨物均在各保險公司三井日本海上帝國海上神戶海上太平晋隆滿洲保險東洋火災帝國火災保有火險 於康德七年一月四日晚突起火災將以上各商家貨物焚燬淨盡 其未燒者亦受重大損失經各保險公司查驗後 於二十天內將所有損失如數賠償欵項業均照到當此春初 正商家營業之時得此賠疑均能營業感荷之下特此登報鳴謝
被災商號同啓

退股聲明
康德六年四月間在岔路河合資開設德增厚雜貨營業現由康德七年二月十四日已將賬目貨物舖墊算淸該股東陳東五業將錢股悉數退出嗣後德增厚財發萬金與陳東五毫無干涉特此聲明
岔路河 德增厚經理 姜百川啓

招募廣告
見習生高小畢業程度二十名十九歲以上二十二歲以下者電工三名具有經驗者年歲不拘
新京西四馬路一、二三號眞榮電氣商行面談函詢均可

招募看護婦啓事
招募額數 日系二名滿系二名(歡迎通曉日語者)
待遇 月薪四十圓以上(但宿食由醫院擔負)
希望者須提帶履歷書本人來談
吉林市河南街 寬仁醫院

公示催告
左記證券之所持人應於康德七年十月十五日午前九時以前向本院呈報權利且提呈其證券若於右期間不呈報即宣言該證券之無效
佳所 奉天省復縣瓦房店街福壽街一番地盛業號
聲明人 趙蓬一
證券之表示(如另紙之記載)
證券重要之趣旨
一、證券之種類‖滿洲中央銀行支票一通 一、證券番號第五二五號 一、證券作成地‖蓋平 一、證券發行年月日 康德六年十月十六日 一、額面‖國幣壹仟圓 一、發行者‖滿洲中央銀行蓋平支行 一、支拂地‖瓦房店 一、證券支拂者‖滿洲中央銀行瓦房店支行 一、證券領欵者 松樹利豐源 一、證券最終所持者‖瓦房店福壽街盛業號
康德七年二月二日 瓦房店區法院審判官 李啓民

通江口福盛合商店資本金變更聲明
茲有梁翰臣張瑞庭爲擴充營業起見於康德七年二月二十六日增資本國幣二千七百五拾圓現在資本總額壹萬壹千圓左記出資者氏名金額梁翰臣五千圓孫景文四千圓張瑞庭二千圓
經理孫景文啓

新式簿記招通信學員
人非有專門學術不易在社會上立足欲學急於需要之專門學術又因維持現在的環境和職務而又不能離身惟有授入本會函授部學得新式簿記爲最好良機因爲通信教授第一不拘時間第二不曠正業詳細章程請附郵票四分寄交新京中央郵政局私書函箱第八四號本會收即寄(通信時務將回信地址詳細寫明)
駐京大連銀行簿記講習會函授部啓

各種各馬力在庫豐富
買電滾子的
第一電業社
新京日本橋通七三 電③五一六九

集團部落實施後 匪徒無活動餘地

對楊匪授首民衆感激討伐軍

通化省岸谷警務廳長來京談

活躍於東邊道的匪首楊靖宇、自從被滿日軍警射殺以後、通化、間島、吉林三省民衆得以安居樂業、莫不歡欣鼓舞、慶賀不已、東邊道一帶、呈現明朗繁榮氣象、岸谷通化省警務廳長、特於日昨來京、四日午前十時、在治安部會議室、報告楊靖宇射殺的經過及現在通化一帶的狀況、茲將報告的大意、略誌於下

在建國當時、楊匪首潛伏在東邊道一帶、乘機活躍肆暴其威、虐殺無辜良民、雖經滿日軍警的協力討伐、因其出沒無常、所以數年之久、匪徒雖漸次減少、匪首終未捕獲、近來因爲我國移民政策、集團部落非常緊密、以致匪首難已穩匿其身、並且食糧也陷於缺乏狀態、致使匪徒感到很大恐慌、再加滿日軍警、不分晝夜的討伐、於上月廿三日於濛江縣南方二公里之高地、被軍警射殺身死消息傳來以後東邊道一帶民衆、莫不高呼萬歲感謝日滿軍警的威力、現在的明朗氣象、充滿東邊道一帶、從此治安確立、向王道國家的北邊振興政策、勇往邁進事業的開發必有相當發展以期完成東亞大業云

統制物品由町會配給 採用傳票制務使圓滑

着手詳查戶口

我國的重要物資、基於國策、自從施行統制以來、無論任何物品、多半因爲配給不圓滑、所以實在是缺乏的狀態、表面上引起一件遺憾的事、首都新京市、對此問題、極爲注目、爲伴隨本年度行政的强化區町會的改選、戶口詳細調査、對於統制物品、力求配給圓滑、澈底安定民生、決定採取傳票制度、現正在積極調査戶口及每月需用的數量、俟調査終了後、預定由下月一日起凡統制物品、均由區町會向市民配給云、

登用友邦傷病軍人 爲官吏或教員

四月中旬將一齊來滿

【東京五日電】此次事變受名譽戰傷勇士六十八名、經決定採用爲滿洲國官吏及中等教員、原來關於該案、滿洲國於去年年末曾經託日本厚生省、從中斡旋、玆經同省職業部與軍事保護院協力、本春與各府縣連絡始有如此之結果、選拔三十五歲未滿之傷痍軍人、中學畢業或具有同等學力者七十餘名、經由滿洲國前來出張之民生部人事科河野事務官、同教育司水谷事務官等最重試驗之結果、當即決定爲東京八名、廣島八名、長野三名、滋賀三名、岐阜三名、奈良四名、福岡三名、其他各府縣一名或二名、合計採用三十五府縣六十二名、待兩事務官一同連袂赴滿云、由傷痍軍人中採用爲官吏或中等學校之滿洲國、同時並由一般之中亦募集中學校教員、初等教師共三百五十名云

滿洲國自日本內地採用之中等學校初等學校教員三百五十名、其中中等學校教員、專門學校卒業者一百五十名、初等學校(小學校)教員係中等學校以上卒業者二百名、又中等學校教員採用者、將自四月一日後至五月三十一日迄、利用相當時間、赴新京中央師道訓練所、施行訓練後、即配屬全滿各滿系中學校、其初等學校教員則於四月十五日在東京集合、一齊來滿、至來年(康德八年)十一月十五日、入中央師道教練所施以訓練後、即配屬於全滿之滿系小學校云、

强化低溫運動 實踐煤的節約

天氣現已溫和均應撤火爐

在富家强國的呼聲裡、爲喚起一般民衆遵守消費節約的信條、一致實踐資源愛護的主義起見、協和會首都本部、曾於昨年高唱煤炭節約燃燒的運動、同後更規定了採煖期、自昨年十月廿六日舉市採煖開始以來、國都一般家庭由於首都協和會之指導勸誘、對於煤炭之使用量、的確大現減少狀態、頗能表露市民自肅自戒的精神、因而倡導者的協和會首都本部於欣慰下更鑑於採煖期尙未終了的現在、已經是春風送暖、遍地溫和的時候了、是以該部爲强調市民低溫生活、徹底履行節省煤炭的運動、頗望一般家庭於可能範圍內、速將室內的火爐撤掉、同時更希各官廳會社分會、亦要與此相呼應對於辦公處內的煖氣從速停止燃燒云

紀念二千六百年事業 編纂黑河國境史

【黑河五日電】爲盟邦日本之紀元二千六百年記念事業、黑河省慶祝委員會決定國境史之編纂、最近即着手編纂、然此國境史乃由特殊篇及通俗篇之二卷所構成、前者爲主由專問的立場起、後者爲一般的解說、遠記有帝制露西亞及淸朝劃定國境之挨黑龍江、自相對峙以來江東六十四屯事件、近記有乾岔子島事件之勃發、乃爲一部之詳細記錄、且最爲文化的有意義之記念事業又此之編纂者、以在最近行人衆且對弘報處、協和會及黑河弘報關係者所組織之黑龍俱樂部等要與以積極的協力、

兵士對廢品的利用 現已研究成功

煤球煉炭之優良代用品

煤球摻殘飯 做成好燃料

今經北安駐屯〇〇部隊兵士們研究出來了國策的代用燃料、即利用占煤全消費量、二成以上家庭採煖用煤中、視爲廢品的粉煤與殘飯、此種代用品已颯爽受時代的脚光而登場頗使關係者驚嘆不已、剩在煤箱底下的煤活用法將燃料稱爲薪水在生活必需品中視爲最重要品的滿系間、自很早以前就有混入粘土猪毛於粉煤中作成煤球兒的習慣、大陸科學院燃料研究室、日滿商事等也得此妙法、自去以來、即開始粉煤利用科學的研究未想到接〇〇部隊的報告、將粉煤混入濕的殘飯放在管內使之乾燥、可作成固型的燃料是以日滿商事燃燒指導班主事堀亮三氏等遲赴〇〇部隊見學實物、得到此完全煉炭、體裁很好、熱量也很高、可惜在大米不足的今日、各家庭如果利用、還須加以研究、若在邊地集團地帶還能得十分效果、

市原中央署長 巡視管下警所

中央通警察署長、市原拾義氏、爲視察管下各警察官吏派出所、警察官員之勤務成績、於五日下午一時許親臨各警所視察、對警察勤務應注意等事務加以指示云、

大同劇團招研究生 舉行嚴格考試

採用者十三名已發榜

以前在本社後援之下募集中之大同劇團研究生至三日已截止得有約百名餘之應募者依預定五日午前十時起於協和會第一會議室行採用考査由劇團幹部並本社事業部長等出席先依履歷書行準備考査次之爲本考査、經嚴選之結果決定採用如下之十七名的研究生、採用者中如劉鳳岐君乃父是銀行總理、學校教員等寡不一正呈有躋躋多士之觀、新採用者當日下改造中之南關合宿所終了同時即入所受訓練尙該劇團對採用預定之三十名所不足之十三名十日於哈爾濱決定採用採用決定者劉鳳岐、業子春、敖光一、劉成印、李棟、宋鶴、葛閣、唐志模、王介、劉案、張景春、張白凌、郝潤澤、屠寶光、達俊峰、

(照片=考試研究生時的情況)

國務院滿系職員 派赴日本視察

共分三班定期出發

國務院總務廳爲了使滿系職員對日本之實情要具體視察深加認識而選拔七十五名、參加日本國際觀光局奉天鐵道局共同辦之滿系訪日視察團一行分三班(一班廿五名)第一班二十九日、第二班三十一日、第三班四月二日出發、巡歷京城、熊本阿蘇經瀰溢紀元二千六百年之慶祝氣分、京都、奈良、畝傍、宇治山田赴橫賓、東京更巡歷日光歸路巡迴大阪由船路就歸滿之途歸京約在四月下旬、

桃色犯人金某 判徒刑三年

關於十月六日在吉林省懷德縣協和村五家子之開拓部落發生之桃色事件的犯人五家子農業金昌烈(二〇)之傷害致死判決、五日午前十時起於新京地方法院由栗本審判長求刑宣判徒刑三年、

慶祝陸軍紀念展覽會 展覽品已運到

都是珍奇貴重的紀念物

三月十日、是友邦日本第三十五回的陸軍紀念日、爲紀念慶祝此陸軍紀念日的展覽會、經本報等後援之下、將自八日至十二日在國防會館舉開、展覽品是遙遙由旅順日俄戰役紀念博物館運來的、是當時貴重的遺品以及奉天大會戰的透景畫、當時戰況畫、照片等、茲舉其中主要者如左、

●日軍遺品 軍帽子、軍刀、刺刀、水筒、手表、鐵絲、鉄子等

●戰利品(俄軍) 軍旗、步槍、軍刀、手榴彈、軍服、軍帽、土囊、達母達母彈等

●照片 休戰條約協定、奉天入城、水師營會見、二龍山堡壘、等都是證明卅今五年前的珍奇貴重參考紀念物、

(照片=出品物之一部、日本軍當時使用之遺品(上)、成爲日軍戰利品之俄軍當時軍用品(下))

滿洲野球聯盟 本年事業決定

滿洲野球聯盟總會、三日午前十時起、於新京大和旅館、由內藤、石橋外三幹事並各地代議員四十餘名及鈴木體育聯主事球界之元老中澤不二男氏出席、重行種種協議之結果決定如左之事項、並於四日發表、

一、加盟承認奉天滿洲國吉林鐵道局兩野球部之件

一、加盟倶樂部爲二部制其內規僅限本年度將全面的實行保留之件

一、關於招聘內地野球團之件決定五月爲京城藥專八幡製鐵大學隊預定爲早明兩大學並高專優勝隊

一、本年由選拔野球團舉行聯盟秋季大會之件

一、本部幹事增員之件、

一、新京、哈爾濱滿鐵兩倶樂部不出場、昭和十四年度秋季大會之件

一、選拔代表出席東亞大會之件、

一、滿洲重工業會社、安東實業、錦縣滿洲國加盟申請之件、

此外關於十五年度之事務費、對由職業野球團轉加入者之件、選手登錄日期(四月廿日)選手之制限廿五名、中等學校振興策、聯規則委員會與新方法、聯盟記錄員設置等以懇談的形式迭行協議云、

冒稱官人代友洩憤 敢打良民被捕送官

周曝勳、廿七歲、在吉野町魚市場福合與魚店當外柜、甲顧主多係日人、故日本語甚流俐、劉志善卅四歲、亦以賣魚爲業、日前與周相認、周稱在憲兵隊勤務、劉因有事依賴即與周盡力親近老劉有友孫長信、三十四歲、住軍用路四街六十四號、曾結有怨恨、始終未解、老劉正在設法報復巧遇老周即僞稱孫長信密販鴉片煙士、願作嚮導同往搜査、老周爲顯威風、當時慨允即一同前往、適孫某外出當時周劉二人即稱憲兵隊搜査鴉片煙土、翻箱倒櫃結果毫無所見、即怒氣走去、行至中途、正遇孫某當時拼着大打、孫某被打不明、跑回家中始明原尾、當急報告軍用路警所、警察出動追捕、將周劉二人捕獲、周仍稱憲兵隊、後經詳細詢問檢査始判明冒充、當即送署嚴加詢問懲辦云、

滿映製作影片 黎明曙光完成

滿洲映畫協會、近來對於製片、極爲努力、據調査所得、其最近製作之影片如下、

一、劇片『如花美眷』撮影中、『情海航程』撮影中『黎明曙光』完成、(朝鮮高麗映畫)『福地萬里』近日完成、『天津水災』整理中、

二、文化片『聯合協議會』整理中、『建國杖道』整理中『南滿運河』撮影中、『大松花江』撮影中『多天的汽車路』整理中

電影院營業者 組日本視察團

滿洲映畫協會、爲使全滿各電影院幹部認識日本之電影界情形、並戰時下日本之情形起見、特由配給部組織日本視察團、邀各電影院之財東、或經理自費參加、預定三月二十五日上午八時三十五分由京起程、在日本視察二十餘日、預定四月十九日回國、聞新京方面參加者國都電影院爲戶木經理、大安電影院爲馬經理加以全國各地計共三十餘人云、

宏濟院收容之無告者 授以相當技能

俾自立對社會有所貢獻

新京唯一之救濟機關、宏濟院、由市公署監督之下、進行共種救濟事業一方收容、一方施以教養使此等窮苦者得以自立、不致再受種種苦痛、如一月末在院者爲三百七十二名、其中救濟者一五四名、殘老六二名、孤兒一一七名濟良三九名、該院對於能勞働者、皆使其習得相當技能、而期其對於社會有所貢獻云、

警官調查戶口 巧獲牌九局

東三馬路一百二十八號住戶路偉明、素性嗜賭、時與一般賭友在自家地下室聚賭、昨下午四時五十分許、又邀賭友劉忠化、任奉山、于治九、徐景一鄭葉綱、陳順恩、王長有朴鳳明、楊巨川、于英年等十餘名、在地下室內大要牌九正在呼天喚地興高彩烈之際、適被東三馬路警察分所八尾坂所長査戶口遇見當時將門堵住一一就捕、連同賭具賭資一併帶所罰辦云、

鎗後赤誠 兩商店獻鉅金

協和會首都本部、爲慰問日軍警、曾募集鉅額現款、顯現鎗後國民赤誠之支援、極受關係當局之好感、茲者更有中央通岩間貴金屬商獻金千圓之美舉、同時復有吉野町一之一六徽章商會高橋運一氏亦於五日向滿洲軍人後援會、慨捐五百圓云、

米澤線客車 竟突然墜落

【山形五日電】五日午前八時四十五分、米澤線小國、玉川口間橫根山隧道出口鐵橋、因山上積雪下塌、崩壞二十米餘、適有蠢然而來之客車(午前六時十分由米澤出發之第一二〇三號車)四輛、當即落於第五荒川(鐵橋高凡二十五米)後部車體起火、立時化爲灰燼、乘客一百三十名中死傷者當不在少數、得此急報之小國山形各車站、急開救援列車前往救助、而新津驛亦派醫師、看護婦急往拯救云

【東京電】據本省旅客課接自小國驛的報告稱墜落的列車約有六十名乘客墜落的車僅剩最後部的客車一輛未墜落、其他計貨車二輛、客軍三輛、目下小國驛收容了死體四、輕傷二(二名均是乘務員)

【山形電】墜落的混合列車因爲裝載的貨物爆發將列車全燒、將乘客幾乎全部燒在其中了、屍體內收容極屬困難、目下收容的屍體十具、包含乘務員重傷者八名、無事脫出者廿三名、

日兩幽默大家 受聘來滿

製作日本風俗影片受滿映與協和會招聘、於四日來滿的大宅壯一氏同道幽默作家秋田實氏來京、下榻櫻旅館、五日晨記者往訪、二人尙在熟睡中、二人互以滑稽相生的口調談話如左、

△大宅君很有經驗、什麼事情也不慌忙、我可不是那樣、

▲你不是也在不慌忙嗎、

△此次來滿是什麼目的、

▲僅僅想要看看滿洲、聽說滿映、協和會擬以滿系爲對象、製作介紹日本風俗、歷史、地理等幽默的電影、如果爲脚本時、大概得滯在一個月、視察全滿各地、

▲決定今天與秋田君一塊兒訪問協和會或滿映、

島田生必理事長 由連東渡

【大連五日電】滿洲生活必需品會社理事長島田茂、乘五日出帆之鴨綠丸赴內地、又該船中尙有普利基司通車胎社長石橋正二郎氏以歸任之關、在遼陽最近新設之滿洲膠皮之製造工場談稱、『予定本月中開始操業大約年產可有十萬噸之生產可能』、

今日集會

△交通航空司會議 午前十一時、中銀倶樂部

△電電會社會議 午後二時、中銀倶樂部

△日滿農政研究會議 午前十時、日滿軍人會館

天象

▲昨日氣溫 最高 六度六 最低零下 五度五

▲今日天氣 西北風、時陰時晴

大連唯一東方旅館
房屋寬敞具潔淨涼水煖氣衛生舒適招待慇懃浴室方便設有飯廳西洋大菜歡迎主顧優待團體上下車船跑站接送房間價目由三元至六元
大連市東公園町七番地
電話(二)四五六八番

補腎強精丸
腎關不固、夢遺滑精、氣虛精乏、陽痿不舉、南交即洩、精淸精稀、精液不足、小洩短澁、腎虧疝氣房勞過度、精神恍惚、身體虛弱、面黃憔悴、頭暈目眩、腎囊潮濕、筋骨酸軟、腦力健忘、惡夢失眠耳鳴腰痛、補腎强精、長陽種子、決不失言、
每盒價目國幣壹元、每打拾元半打五元、外埠函購不加郵費
總批發處奉天大北門裡 運升西藥房

營業科目
經售各國著名藥廠 家庭良藥 醫療原料
注射新藥 血淸苗漿 醫料器械 衛生材料
膠皮製品 化裝香料 各種藥皂 各種染料
應有盡有 批發零售 價格低廉 望祈賜顧
資本金壹百萬圓 創業參拾參年
日本賣藥株式會社
大連支店 大連市浪速町一丁目四十七番地 電話長二-六一二一-三九番
奉天支店 奉天加茂町十六番地 電話長二-二二二一番
新京出張所 新京富士町三丁目二番地 電話長三-五〇〇一番
哈爾濱出張所 哈爾濱八站南馬路十號 電話長二-九二〇番

商標 發明 意匠 代理
事務所新京東五條通三番地(取引所南對門)
電話三-五七七二
勳六位辯理士 中根齋
前實業部商標局囑託 景雲章
奉天伴辦處小西關大十字街北‧三益洋行 電話中央二-七三九

功成銀行
辦理存款放款匯兌及一般銀行業務
國民經濟迅遠發展商業交易日益殷繁敏之應一般情勢行伸暢力調經營對內機求健全以強忠構對外竭盡向誠而昭信實愛承還近優異且願感戴之餘更榮且幸今後力遂一層之努助道符各方贊用之雅望而全服務社會之精神
放款 票據貼現 貨價押匯 契約放款 往來透支
存款 定期存款 往來存款 特別存款 通知存款 存票據金 定期積金
匯款 山東山西 河北上海 以及國內 各大都市 均可通匯
本店 吉林市財神廟胡同 電話二一八九番
支店 新京特別市南大街 電話二-六八三番
支店 哈爾濱道外北道街 電話八四四五番
支店 新京特別市大和通 電話三-五〇〇七番
出張所及特約店所在地如左
奉天 化石 連京 海南 四平街 公主嶺 双城 留守營 天津 太原 青島 洮南 李樹 安樹 昌黎 樂亭 太谷 灤縣 上海 北大磐 綏芬 孝如 濟
另備業務概覽函索即寄
(電報掛號〇五〇一)

雙層化積膏 四肢麻木 腰腿骨痛 風寒濕痺 胃脘腹痛 五積六聚 腎寒疝氣 婦女血積 經血不調 每份定價 壹圓五角
萬靈虎骨酒 筋骨麻木 中風中寒 痿痺癱瘓 半身不遂 腰腿背痛 腎寒疝氣 陽痿囊縮 婦女血寒 每瓶定價 兩圓五角
特製 至寶三腎丸 夢遺自遺 陽痿早洩 房勞過度 腎虧腰痛 精神萎弱 氣力短促 神經衰弱 淋濁疝氣 下元虛冷 每盒四元
外埠函購滿五元不加郵費虎骨酒半打方郵須通火車處代金不郵購藥滿十元贈月份牌一份
奉天市鐘樓南 德潤堂藥局發行

最合理想的地鋪
目錄免筆奉送
東洋麗娜琉姆(リノリユーム)
尤適旅館、應接房、洋屋、澡堂脫衣房、其他一般住宅門廊、客廳。廚房步廊等之鋪用、
各埠室內裝飾店、地毯鋪、家具舖、均有代售、
請就近接洽爲荷、
營業品目 一、麗娜琉姆(油漆布) 二、麗娜態兒(漆布磚) 三、麗娜屋兒(漆布氊)
東洋リノリユーム股份有限公司(麗娜琉姆)
營業所 大阪市東區瓦町二丁目三 電話北濱四一六〇、三九一〇
工場 兵庫縣伊丹町
支店 東京京橋區…

順應資源開發國策 設立黑河纖維會社
我國決與日本側共同出資 目下正在進行準備實施中

滿洲國籌與鐘紡共同出資以纖維年產六萬噸爲生產目標，於佳木斯以資本金三千萬圓設立三江纖維會社，以便從事於國內纖維資源之開發，茲者更繼此而擬以大興安嶺之大森林，用採伐木材爲材料，以每年生產十二萬噸爲目標，在黑河創設一處東洋唯一之大纖維工廠，目下與日本各關係機關正在交涉中，茲聞該黑河纖維會社（暫稱）係擬以資本金六千萬圓之譜，以特殊會社之形式，設立於黑河，利用大興安嶺之森林木材，以年產十二萬噸之人造絲纖紙用之纖維爲目標，進行計劃，關於該計畫，日本側國策纖維需要者，及日本人造洋毛組合聯合會會員三十三社，已決定與之協力，而製紙聯合會亦必參加，以俟設備資材張羅到手，即將具體實施云。

生必與市場 統合方策
市場側要望從速決定

依生活必需品會社及市場會社之統合，甚於政府之方針，生必、市場兩會社間，雖已成立諒解原則，然政府關於統合方式，因難於決定，以致其實現，竟遭意外之遲延，同時本年初計畫在三月一日開始統合，亦因之延緩一月有餘，即二月二十七日之新京中央批發市場會社股東總會，政府並市場會社間之懇談，並未得到何等具體的統合方策，從兩市場會社側，因尚未受得政府何等具體的意思表示，雖已成立諒解原則，然因實行遲延，故生必與市場兩會社之營業競爭，益愈激化，且需給再發生混亂，是以各方頗爲懸念，故希望政府從速決定具體之方策云。

又市場會社因待政府決定方針後，始能提示其方針，以求承認，是以招集緊急股東總會，亘三週間之法定期間，並市場會社主之評價，亦因鑑於市場會社之事情，故均不克早日決定，以是對於政府之不明確的態度，均甚焦急，所以相川新京市場會社專務、齋藤主事，在四日午後往訪齋藤商事務科長，於經濟部，聽取最近將決定之政府統合實施要領之概要，並申述市場會社側之要望云。

輸出日本的火柴桿 改正交易手續

日本之火柴桿，殆全部仰賴滿洲，對其輸出，爲經由三菱商事對日輸出，但獨占商社之熱意不足，運輸關係等亦難如意，輸出計畫有生齟齬之慮，甚至恐有助長日本燐寸飢饉之虞，因本年度較去年計畫增加五成之供給，故政府當局以林野局爲中心，對此圓滑輸出，刻正在考慮中，決定日本側新設立之日本火柴桿工業組合，與滿林間實行直接輸入，自本年度起，經三菱之手與日本側直接交易云。

中銀帳尾

二日之滿洲中央銀行賬尾如下（單位千圓、有△印者爲減少）

		前日比增
紙幣	六六九、一一五	四、六六五
鑄貨	一三五、五三四	一
存款	四四四、四八五	△一三、四六一
放款	八〇、八九四	一三五

產業部農務司招開 機械農業研究座談會
廿二、三兩日在哈市舉行

政府爲使農產物增產，對於種子消毒及農耕改良於各方面，試行科學的新方法中，特置重於機械農法，實地利用各農事試驗場，開拓團等已收莫大效果，但此次爲期更進一步徹底普及計，故於產業部農務司主催之下，定於廿二、三兩日，在哈爾濱鐵道俱樂部，舉開機械農場經營研究座談會，該座談會由開拓總局、克山、哈爾濱、公主嶺各農事試驗場，滿拓，滿鐵，滿鮮拓，滿洲農器具協會，佳木斯農事試驗場等斯界權威者出席，討議下列各項

一、機械農業之經營
一、機械農業之實績
一、機械農業之經濟
一、牽引車之使用
一、牽引車之燃料
一、大農器具之使用

該研究會特請現在機械農法，經營之康德農場，呼倫貝爾開拓組合，協和農場，順天農場技術者及經營者參加作實驗報告云

哈市批發市場會社 三代表晉京接洽

【哈爾濱五日電】全滿中央批發市場之生必會社綜合問題，將於十五日頃，由經濟部當局，招集各地批發市場會社，材料商赴新京，提示政府之方針，茲至此已至最後之階段，爲綜合哈爾濱側民間股東之意向，並探聽政府之意圖，同時並陳情哈爾濱之特殊事情，及請求補償收買相當額，由谷口益太郎、山本藤吉、唐俊三等三氏代表，搭四日午後五時發列車赴京接洽云。

基於臨時資金統制法 一月中認可者四十件

據經濟部調查結果，於一月中，基於臨時資金統制法 貸付，設立，增資，交款，事業設備等認 總數爲四十件 金額爲一億一千八百十萬二千圓，其詳細如左、（單位千圓）

	件數	金額
△貸付	二	一、五八七
△會社設立	八	一五、四五〇
△資本增加	五	二、〇〇〇
△目的變更	一	一
△股本交款	一六	七八、四五五
△事業設備	八	二一、六一〇
△合計	四〇	一一八、一〇二

哈爾濱商工公會 舉開參事會議

【哈爾濱四日電】哈爾濱商工公會，自四日午後四時，會於該公會會議室，開第十二次參事總會，當報告去年度事業，並報告決算，求正式承認，但該公會去年度事業中之主要者、爲隨統制經濟遂行之斡旋各種組合成立廿六件，調停各種紛爭四十八件等，又依各機關委囑之民間捐助斡旋額五件，計五十三萬餘圓，又滿洲生命之居間契約額計達於二百萬圓

野村汽船社長赴連
與滿鐵側懇談大連港問題

【大連五日電】因石炭不足以致海運界亦感燃料不足，更因大連港之運搬能力不足，是船之混亂爲海運界之重要案懸之一，目下以配船統制委員會爲主體請求對策中，但因現下船隻共不足，海運界所蒙之打擊甚大，至求大連埠頭運貨能力擴充，因人的物的資源不足，雖照豫定進行，滿鐵當局之苦慮亦頗深刻，遂將日滿定期船之一部實行積貨制限，而講求彌縫策，五日來連之日本海汽船會社社長野村治一良氏開陳對於遞信省並內地海運界大連船路之意見，併對滿鐵當局之對策，以海運統制委員之立場聽取滿鐵側之意向由同日正午在大連大和旅館，招請平井埠頭事務所副長並埠頭各長開懇談會交換無忌憚之意見云

大連經濟確立實證
票據交換額十年間增三倍

【大連五日電】大連組合銀行自七月一日起決定實行本所票據之交換所清算，爲大連經濟界地步確立之實證，據組銀票據交換所調查之昭和四年至十四年十年間之票據交換額大要如左

昭和四年中十六億六千八百萬圓（四十四萬八千枚）五、六年稍稍減退，但滿洲事變第二年昭和七年增加十九億九千二百萬圓（四十七萬七千枚）與三億一千四百萬圓（一九、四%）爾後逐年累增中國事變第二年昭和十三年爲卅二億一千萬圓、十四年爲四十七億七千二百萬圓（八十萬五千枚），十年間金額激增卅一億四百萬圓，約三倍，枚數增加卅五萬七千枚（七九、三%）

十年間之各年交換額如左，（單位金額百萬圓，枚數千枚）

昭和	交換金額	枚數
四年	一、六六八	四四八
五年	一、四五五	四一六
六年	一、四八八	四一八
七年	一、九九二	四四七
八年	二、一〇八	四九三
九年	二、四三三	五五九
十年	二、六四〇	五六一
十一年	二、三七四	五七三
十二年	二、六六七	五四九
十三年	三、三二一	六一八
十四年	四、七七二	八〇五

新京生鮮食料品小賣標準價格

▲魚介類（五日）

品名	單位	最高	最低
鯉魚	斤	四〇	三〇
烏魚	斤	三〇	二五
對蝦	斤	六二四	五五〇
青蝦			
扁口魚	斤	五〇	三〇
白魚	斤	一〇〇	七五
龍魚	斤		
秋刀魚	斤		
馬哈魚	斤	三〇	二〇
邊花魚	斤	二五	二〇
紅尾魚	斤	四〇	三五
胖頭魚	斤	六〇	三五
鱉黃魚	斤	五〇	四五
黏魚		五〇	三〇
黃花魚	斤	七〇	三五
鮮李貝	斤	八〇	七〇
蟳子	斤	七〇	五〇
河蟹子	斤	五〇	四〇
海蟹子			
梭魚	斤	四五	三五
快魚			
八代魚	斤	六〇	三五
鯽魚	斤	三〇	一〇
英英魚	斤		
加吉魚		二、三〇	一、五〇
魯子魚			

▲蔬菜類

品名	單位	最高	最低
白菜	斤	一三	八
大頭菜	斤	二二	一六
菠菜	斤	四五	三六
蒜苗	斤	四〇	三〇
蒜	斤	二四	二〇
蘿蔔（紅）	斤	九	八
蘿蔔（白）	斤	三〇	二〇
芹菜	斤	四〇	三〇
洋蔥	斤	一六	一二
大蔥	斤	一〇	八
胡蘿蔔	斤	一五	一〇
馬鈴薯	斤	一〇	八
黃豆芽	斤	五	四五
綠豆芽	斤	七	六
茄子	斤	四〇	三〇
甘藷	斤	一二	九
韮菜	斤	一、八〇	一、五〇
辣椒	斤	六〇	三五
云豆			
香菜	斤	二八	二六
倭瓜	斤	一三	一〇
豌豆			
黃瓜	斤	二八	二〇

▲果實類

品名	單位	最高	最低
富有柿	斤		
滋梨			
西瓜			
早生赤蘋		六七〇	四八〇
廿世紀梨	斤	三五	二〇
密柑		三五	二〇
密特		八八二	五〇〇
密天			
密祥			
密福			
萍果紅玉			
萍果國光		四九	三〇
萍果倭錦			
安梨		一九	一四
芽梨			
秋子梨		一五	九
大棗			
山楂			
香蕉			
栗子		二〇	一三
柿子			

滿業發行社債 決定四千萬圓

【東京五日電】滿洲重工業資金團十一行四信託代表，四日齊集於興銀，當決定前貸一千萬圓社債，來月十五日發行繳納之四千萬圓社債，償還前貸之要件與上次相同，仍按四分三厘之利，十二年之期發行云。

東京大阪兩地 票據交換額

【東京五日電】五日東京大阪兩地票據交換額如左（單位千圓）

	東京	大阪
交換額數	一六六、二〇五	一四一、八六二
交換餘額	一六、八六六	二二、五五八

日銀帳尾結數

【東京五日電】結轉於四日之日銀帳結數如左（單位千圓△印爲減少之意）

		前日比較
兌換額	三、八五五、一三四	△五三、三五九
準備	五〇一、二八七	一
存款	三四七、六五一	一、四〇四二
放款	七五一、一三六	△一三六三二
限外發行額	三八三、九四七	△五二一五九

日滿華石炭聯盟 在上海設華中支部

【東京五日電】日滿華石炭聯盟，置於北京，新京，茲悉最近更決於上海設置華中支部，已如前報，至於該支部長一席，已定爲華中振興公司經理課物勤係長許斐重信氏，今後日，滿，華石炭聯盟之各該地需給調查機構，於焉完備，關於其基本的調查，亦行將開始云

重慶政權公布 福建生產建設公債條例

【上海五日電】據重慶來電謂重慶政權經於四日公布民國二十九年福建省生產建設公債條例依該條件如左，

一、名稱 民國二十九年福建省生產建設公債，
一、總額 二千萬元（自民國二十九年一月起分三期照票面發行，
一、利率 年息五厘、自發行日起算，
一、期限 二十年
一、擔保 以福建省田賦爲第一擔保省營業利益金爲二擔保云、

華興劵流通額

【上海五日電】華興商業銀行發表稱，二月下半月華興劵流通額，持續上半月之五百萬圓數，截至廿九日，其流通額如左，

兌換劵 五百十二萬二千七百四十九萬圓
輔幣劵 一萬五千四百六十七圓七角
合計 五百十三萬八千

廣東省銀行劵暴落 香港分行擠兌甚盛

【香港五日電】廣東省銀行所發行之通貨，華人間對其信用，最近頗有失墜之傾向，於四日早，華人蜂擁至該銀行香港分行擠兌，情形洶洶，終日不絕，再該銀行劵一月三十一日每千圓核港幣二百二十圓者，二月一日爲二百圓，二月十七日爲一百七十圓，二十六日爲一百八十五圓，三月一日舉至暴落爲一百七十五圓云，

改良華北產麻 試種日本麻籽

【天津五日電】華北一年麻之生產量估量爲卅四、五萬噸，對於繩，麻袋及其他麻製品之原料麻需要，值此依滙兌集中制，印度麻輸入困難之際，愈見增大，華北生產麻之多數，爲俗稱青麻，黃麻者，品質極爲不良，但與去年之廿圓（百斤）比較最近昂騰至四十一、二圓，故由年產三百萬圓之麻的生產地柄木縣，直接輸入優良種大麻種籽，以緩和華北麻的需給，一方對於華北麻從來種之改良樹立貢獻一舉二得之計畫依漢口攻略戰之勇士樹立之，漢口攻略戰參加後，昨年六月除隊之齋藤三郎氏（柄木縣出身）其後留於天津在西站附近購入廣大土地并輸入柄木縣特產物大麻之優良種籽及農具，於本年度暫種大麻百町步視今年度之成績，來年度再大量栽培，對於向內地輸出，亦有計畫，現在內地之大麻價格每百斤二百圓與中國麻比較約爲其四五倍故其成績如何頗值注目云、

各地商況

金銀

▲金塊
倫敦（三日） 一六八志〇片
紐約（三日） 三五弗〇〇
海關金單位（三日）
銀塊（三日）
倫敦（現） 二一片四分一
同（先） 二一片八分一
紐約（公定） 三四仙四分三
加拿大 三七仙七五
孟買 五八留比一六分三
中銀收買產金價格（每公分） 三圓八角五
新京足金每兩 二百圓
新京紋銀每兩 二圓二角

匯兌

▲滿洲中央銀行總行
▲紐約滙兌（三日）
倫敦 三弗九一仙八三
日本 二三弗四七仙
上海 四弗八三仙
巴黎 二仙二一八分五
柏林
▲倫敦滙兌（三日）
日本 一志二片三二分一三
紐約 四弗〇二仙二分一
上海 四片八分三
巴黎 一七六法五〇
▲日本上海滙兌（五日）
倫敦 四片分三二
紐約 六弗一六分一三

商品（五日）

▲大阪棉布

	上午收盤	下午收盤
三月	三九二五	三六八〇
四月	四〇二五	三九四五
五月	四一六〇	四〇二五
六月	四二六〇	四一九五
七月	四三二〇	四三〇〇
八月	四四四〇	四四二〇
九月	四五〇〇	四五二五

▲大阪棉花

	上午收盤	下午收盤
三月	七九一〇	
四月	七九五〇	七九四〇
五月	八〇二五	七九五〇
六月	八一〇〇	七九六〇
七月	八二二〇	八一〇〇
八月	八三五五	八一八〇
九月	八四〇〇	八二三〇

▲大阪棉絲 上午收盤 下午收盤 二月
▲東京棉絲 上午收盤 下午收盤 二月
▲大阪人造絲 上午收盤 下午收盤 二月
▲東京人造絲 上午收盤 下午收盤 二月
▲橫濱期米 上午收盤 下午收盤 中期 先期 [illegible]
▲東京期米 上午收盤 一六七〇 下午收盤 一九〇一 中期 先期

股票（五日）

▲奉天期取

	開盤	收盤
新東	一四四九	四七三
大新	七七四	八〇九
滿業	七二〇	一四四三
鐘紡	一八二六	七六三
新鐘	一一三五〇	一八四〇
鐘滿	七三〇〇	一二〇〇
電甲		九三〇
電乙		七八五

▲六連短期

	開盤	收盤
五品	三〇五	三〇三
大新	七二〇	七二〇
新東	一三八一	三八二
鐘紡	一六七八	一六七五
同新	一〇七四	一〇七一
滿業	七七九	七七六
滿鐵	七六〇	
土木	二〇六	二〇五
新豆		

▲大連長期

	開盤	收盤
五品	三〇七	三〇五
先限	三七〇	九〇

大同報社廣告部 電話二一六一五一

預告
大西洋鐘表眼鏡行不日開幕
地址 新京大馬路振興合商場對過

胃腸病藥 暢胃丸 大盒壹圓貳角 小盒陸角
適應症 膨悶脹飽 消化不良 腹痛胃痛 氣積寒積 食積蟲積 吞酸嘈雜 嘔吐瀉痢 反胃噎膈 肝鬱氣滯
開胃健脾 兒童消食藥 每盒肆角 每打肆圓捌
專治小兒 停食傷乳 營養不良 面黃肌瘦 肚大筋青 毛焦髮枯 五疳發熱 腹痛脹滿 嘔吐瀉痢 疳蟲蛔蟲 及寸白蟲 皆能治之
奉天市中街 大仁堂藥房 馬靜寰 製 電話四、二三五七番
◎新京代售處 大馬路義和藥房
各華藥房均代售如欲函購加郵費貳角

唱機唱片無線電機 新京唯一販賣商店
本行齊備 新式精美唱機 最新各牌唱片 各種無線電機 其他附屬品等 歡迎駕臨試聽 外埠函購本行 決以信用奉答

附設唱機無線電機精工修理部 如在本行購買者修理一律無費
福華唱機行 新京大馬路順德商場內二階 電話(二)二三〇八 郵政轉帳新京二〇二三

失照聲明 康德七年二月
二日損失已蓋滿拓買收濟及註銷戳記之作廢清字第二九萬九千六百二四號執照一張照載面積三垧八畝坐落四區珠琦川屯民戶李宗林除將備查繳省外特此登報聲明
舒蘭縣公署啓

聲明脫離家屬關係
鄙人姜楊氏與小女楊慧筠意見不合現經友人調處情願脫離家屬關係嗣後楊慧筠在外無論對於任何行爲鄙人不負責特此聲明
成劍北啓

第參回有獎滿洲儲蓄債券當籤番號

第三次抽籤（甲組、乙組共通）康德七年三月
◎支拂開始 康德七年三月二十日
◎支拂場所 本銀行本支店・出張所・郵政局
◎次回抽籤 康德七年九月
滿洲興業銀行

壹等 壹千圓（各組2本・計4本）
7466 32965

貳等 壹百圓（各組5本・計10本）
11149 82631 17969 93741 61822

參等 拾圓（各組25本・計50本）
4498 5849 6678 11382 23291 23958 28082 33549 37982 40346 45677 48930 50165 51896 52291 55818 57135 59880 64272 67332 73434 79714 83985 94830 94982

四等 五圓（各組100本・計200本）
1498 1948 2510 2689 2947 3659 3672 6195 6959 7598 8032 8067 8454 11591 13573 14038 15303 16766 17248 20876 21741 22314 23357 24549 24973 27830 28876 29539 29656 31896 32533 34503 35002 35076 35095 36092 36714 37706 37797 37945 39691 40793 43921 44000 44695 45551 46044
46674 47577 47653 48685 49320 49559 49834 50059 50991 51181 51361 53308 55700 56063 56412 57029 57214 60515 61163 61974 62561 63343 63598 64044 65495 65900 67368 68209 69064 69760 70156 70162 71156 74830 76785 79534 80207 81264 81893 83765 84713 85094 85998 88986 89706 91020 91814
92362 93729 95755 96505 98353 99016
43436 44067 44459 46405 46488 47550 47967 48062 48451 48755 48858 48980 49355 49373 50043 50802 51103 51145 52368 52748 53115 53502 54597 55462 55760 55962 56002 56170 56190 56398 56663 56676 57265 57795 58400 58836 59967 60026 60228 61234 62241 63352 63835 65132 67736 68792 68845
68696 69253 70707 70785 71339 71633 72148 72157 72365 72397 72661 73037 73670 74230 74479 74538 75136 75796 73129 77063 77656 79024 79185 79241 79956 81118 81321 81474 83426 83434 84272 84908 85333 85412 85707 86022 86353 86629 87003 87048 87491 87861 88599 88824 89125 89779 89947
89969 90352 91057 91393 91809 91962 92481 92919 93035 93286 93710 94836 95401 95721 95811 96014 96086 97163 97235 97603 98409 99188 99383

割増金ナキ分（無獎金者）（各組193本・計[illegible]本）
13 735 956 2496 3153 4181 4703 4774 5676 5889 7116 7470 8063 8267 8626 9150 9981 9982 10641 10871 11324 11808 12818 12933 12992 13213 13593 13723 14354 14930 15165 15260 15540 16301 16486 18083 18566 18882
19064 20357 20854 21112 21188 22199 22935 23047 23362 26715 26996 27237 27280 28243 28440 28709 28740 29425 30028 30322 30939 31304 31341 31378 31617 34130 34574 35562 35850 36464 37477 37483 37664 38439 39246 40674 42213 42491

顏色自然與真色同 白髮黃髮 染黑 本藥之特長
元祿
用法簡便短時間即可染黑額色與眞者同經久不掉不害易質沾衣髮除皮膚上所染之藥一洗即掉
現代婦人之必備品 天下一品

一盒 小二角五分 中三角五分 大五角
總批發處 株式會社朋友商會 東京 名古屋 新京豐樂路一一四
各地大藥房百貨店代理店

新高香蕉糖
少爺小姐們的伴侶 新高香蕉糖
新高駱駝
上野醫學博士指導
維他命A・B・C・D・E 充分含有
讀書・運動 散步等 莫忘携帶 與愛用
附帶彩品

大阪商船行輪

●開往門司神戸廣島大阪 午前十一時開
熱河丸 三月十七日
烏拉爾丸 三月十一日
黑龍丸 三月十三日
扶桑丸 三月十五日
亞拉比亞丸 三月七日
吉林丸 三月九日
鴨綠丸 三月八日
●開往三角、鹿兒島、那覇
大同丸 三月未定日
●開往基隆高雄
●開往天津 每月三回
●開往橫濱 每月七回
●開往美國 每月五回
●船票發售 每月二回
要各站各埠 滿鐵國鐵主 日本國際觀光局
▲車船聯絡往復票火車減二成輪船減一成通用日期限二個月▲在大連購買神戸門司往復票時回路運費減二成通用期限三個月
●專屬貨物代辦處 國際運輸
大阪商船株式會社
大連支店(電話二‧二三五一)
新京事務所(電話三‧三二六)
奉天事務所(電話三‧四六九)
哈爾濱事務所(電話三‧七〇二)

阿波共同行輪

●開往芝、威 青
利通丸 三月八日
●開往芝罘威海衛仁川
日高丸 三月十一日
●開往天津
美奄丸 三月十五日
第三壽丸 三月未定日
長山丸 三月十七日
●開往仁川、鎮南浦
第三壽丸 三月未定日
奄美丸 三月十日
長山丸 三月九日
●開往芝罘
第十八共同丸 三月九日
本社代辦山東鐵路各種運輸一切事務
大連市山縣通
阿波共同汽船會社
電話長二‧五〇〇一番

日本郵船行輪

●開往淡堡
松本丸 三月未定日

近海郵船行輪

●開往長崎、鹿兒島
淡路丸 三月末定日
●開往李浦
但馬丸 三月未定日
●開往鎮南浦、仁川
門司丸 三月未定日

朝鮮郵船行輪

●開往朝鮮、九州
金剛山丸 二月末定日
前記各船出口日臨時或有變更水路圖誌海圖販賣所大連市山縣通近海郵船、朝鮮郵船代理店
日本郵船
大連出張所
電話(二)三九七九 (二)七八四四
專屬貨物代濟處船票代辦處丸二商會電話(二)六三四一 各地之日本國際觀光局

大連汽船行輪

●開往青島、上海
大連丸 三月十二日
奉天丸 三月六日
青島丸 三月八日
●開往天津
濟通丸 三月七日
天津丸 三月八日
萬壽丸 三月九日
北京丸 三月十一日
長平丸 三月十日
●開往安東
北泰號、
●開往基隆、高雄 三月未定日
山西丸 三月未定日
大連市山縣通
大連汽船株式會社
電話二、七一二三番

欲得嬰兒白胖必食

經濟合理而有豐富的榮養‥
完全母乳代用品

森永牛奶粉

最新發明(速力通)
諸君如患下列之病請服是藥
關老爺(過關斬將)
速力通(過患除根)
每瓶一元 速力通 五角
胃弱胃酸胃腸積滯之患
食慾不振消化不良之患
大便乾燥習慣便秘之患
脹飽口臭膽汁不調之患
頭痛眩暈胸悶嘔吐之患

發行所 奉天市鼓樓南 五洲大藥房(各埠藥商均有代售)

大仁蔘茸壽春酒

補氣養血 驅風散寒

主治男婦 風寒麻木
四肢不仁 腰膝背痛
筋骨拘攣 風濕痺症
中風中痰 口眼歪斜
左癱右瘓 半身不遂
氣血兩虧 諸虛百損
男子腎寒 遺精淋濁
腎囊濕癢 厥陽不興
疝氣頻數 腹痛泄瀉
婦女虛寒 經血不調
赤白帶下 血積血痕
經行腹痛 久不孕育

價目每瓶四角 半打二元 郵費免收
各埠均有代銷 函索章程即寄
總發行所奉天市城內中街大仁堂藥房

嗚謝治愈肺病吐血良藥

敝人患肺病咳嗽又兼痰中帶血屢次調治毫不見效逢說話過多即氣短咳嗽不止四五年來前冬令較重每季即輕比前加重屢見吐血咯痰腥臭其狀如然四季均重還比前加重數倍不一行動作喘尤甚夜不成眠飲食無味面黃肌瘦百治不效非常愁悶敝友劉君不意而來他聞奉天國瑞藥店益壽丹對肺病很有神效代爲購來兩盒給敝試服不料服下真有卓效痰即見少喘嗽輕微由服藥之後即未吐血夜能安眠飲食逐見增加於是則無所求乃按此丹服用未足兩月果真好了身體健如昔感良藥救治之恩無以爲報僅將好病後的像片登於報端略表感謝之微意再爲介紹有患肺病咳嗽者以便購服此藥不致生命危險也益壽丹每盒十二付國幣五圓國幣外有郵費二角注意購藥地址奉天小北城門外西頭電車路北國瑞藥店便是

感謝人 撫順鐵道北裕記公司 王書勤謹啓

養肺金丹

此藥專治男女新久一般肺病老年咳嗽青年咳嗽勞力咳嗽或新咳久咳干咳痰咳火咳寒咳肺虛熱咳肺癆氣喘虛痰中帶血大口吐血胸脅疼痛久咳成勞夜不能寐動作無力心神慌跳日輕夜重飲食無味自汗盜汗午後骨蒸聲音低啞口干喉痛一經服之能消痰理氣潤肺止嗽誠養肺止咳之藥也

價目每袋國幣一元

強精固本丸

此藥專治諸虛百損五勞七傷一切弱症遺精滑精精液缺乏之精清精冷陽萎不固陽萎病症老年體弱少年耳鳴思慮過度記憶減退精神恍惚悲心盜汗頭暈眼花耳鳴夜不成眠腎虧動作氣喘心跳腰腿酸痛形容枯瘦新久一服之由常出凉汗凡因腎病及體弱者無論不扶陽固本之良藥也務希患者購服一試即知所言不虛將價目每袋國幣壹圓外埠函購郵費不收如買時可

總發行所 奉天小北門裡大南路 德源堂藥店

宝山百貨店

韓奇逢 老牌

黑雞白鳳丸

奉天省公署許可證一一〇號

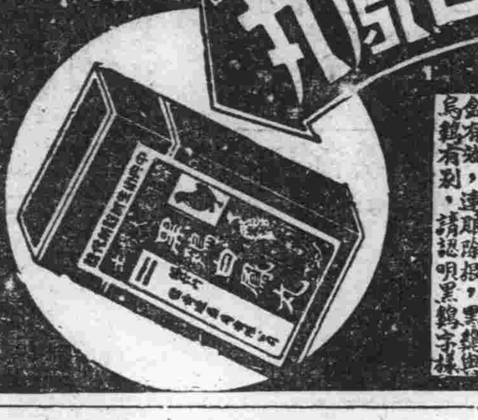

韓奇逢黑雞白鳳丸,有多年歷史,最受士民信仰,主治一切經血百病,帶下子宮寒冷,久不生育,服之各藥有效,惟有黑雞白鳳丸一鳥金有效,請認明黑雞商標

本藥特色
用科學新方式製成,丸粒小,服用便利,效力大風行各地,已有三十餘年歷史,主治婦女一切經血百病,子宮寒冷,內分泌不足,勞傷,氣帶下,小腹塊病,服之一盒有效,立竿見影
【定價】每盒裝二百粒售洋五元 半打二十五元

滿洲國發行處華北各地發行處
奉天大西邊門外路北四二號 韓奇逢藥房
大連平和街四八 韓奇逢藥房
新京四馬路中興大藥房 韓奇逢藥房
哈爾濱道外正陽十道街增壽藥房內 韓奇逢藥房
北京西單北大街一五二號 太原帽兒巷六十四號 厚和北門裡七號中西藥房 大同車站福興恒 保定公記勝記號
濟南緯一路 青島 包頭 張家口 唐山 煙台
華北總批發處 天津法租界三十號路五五號 韓奇逢藥房

美兒固精

全世界最優良的代乳粉

(全滿總經理處)
大連市彌生町八 明治製菓公司
奉天市大和區霞町三〇 明治製菓公司
新京祝町二ノ二七 明治製菓公司
哈爾濱道外承德街二三七 明治製菓公司
牡丹江市西長安街 明治製菓公司
佳木斯南崗大街 太陽公司
齊齊哈爾市南大街一三〇 太陽公司

福豐號百貨店

新春復始 百貨雲集 各種服裝 式樣新奇
新京頭道溝吉野町 電話(三)三七四〇 六二四六
新京城裡大馬路 電話(二)一五〇八
哈爾濱道裡新城大街

新春已到運來大宗花素襯衫領帶多種物品價格堅固低廉歡迎惠顧

大義商店

心腹藥 百用百效

心腹病症百用百效多年胃病信者得救
此藥專治噎膈轉食嘔吐酸水時常打嗝心腹膨悶兩脇攻心刺痛及心口疼痛心腹脹痛積聚痞瘕蟲積寒積食積水積氣積血積肉積因氣肝腫諸般臌症腹內病塊以及肝氣不舒消化不良停食停水氣滯血瘀心腹一切病症除速服此藥平肝順氣開胃健脾化積散瘕去寒退熱增進飲食潤腸通便消聚悶舒暢氣血通暢百脈積年累月者凡係氣瘀食所得等症皆能治之無論老幼服之百用百效外埠函購概不加郵費每袋壹元半打五元
總發行奉天大東門裡藥行胡同 德春堂藥店

中國國醫函授學院 真實各級 續招 免費學員

資望、聲譽、首屈一指
整齊、編纂者皆海內知名醫師、時間經濟之損失、已不可勝計!▲函索詳章附郵二分、▲院長醫官兼天津市府正取天字第十二號執照醫師馬榮三大夫
本院十大學科國醫標準講義、數千類別、萬萬餘言、自設印刷部鉛印精美、裝訂
△院址-天津英租界廣東路福安里二十號樓

奉天製版所

寫真銅版 夾銀禮品
凸版凹版 各種風景
機械商標 電刻銀像
ネームプレート 美術銀盾

電話(二)三九九一
奉天市瀋陽區大西街五段一八號

血毒淋病 尅毒丸

凡患梅毒淋病直接傳來間接傳染各種梅毒五淋白濁一切下疳小便赤腫結口疳瘡魚口便毒橫痃血痢升天落後梅症梅疹梅毒入骨梅毒串身花柳結毒餘毒後遺咽喉潰爛血質不清以及紅白淋病風淋火淋寒淋尿道澀痛小水短赤急性淋病慢性淋病或腎虛作淋及久淋轉變單雙睪丸炎症兼類有血毒等症無論新久購服此藥即尅淨毒質而清血液專滅梅毒菌與淋毒菌之藥品也患者買服之不覺秘而解除之
每袋定價國幣一圓半打五圓函購不來郵費
總發行 奉天鐘樓北 關東大藥房

舒肝健胃丸

此藥專治男婦肝鬱氣滯消化不良飲食停滯時常打嗝嘔吐酸水心腹脹痛兩脇攻痛及心口疼痛噎膈轉食心腹病塊痞瘕積聚積寒積蟲積氣積及茶酒寒氣脾水瀉便秘血熱膨悶眠飽心腹病等症服之平肝順氣開胃健脾開鬱化滯散積消聚平肝導滯散瘀除寒退熱強健胃納潤腸通便消除煩悶順氣活血通暢百脈無論老幼服之凡係因氣因食所患肝胃各病均是最佳藥品決不欺人價目每袋一元半打五元

東聚興軍衣莊

協和服專做家
承做大宗制服 自運被服材料
春季協和禮帽 代售銅鼓洋號
附設針織工廠 定價特別抵廉
襪子手套批發 註册雙獅商標
新京三馬路中間 電話二一二五四七番

化粧良友

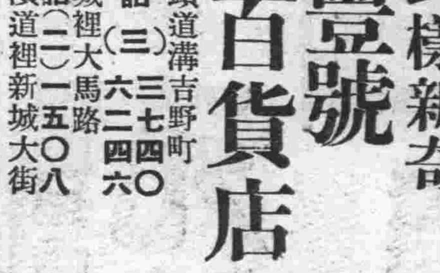

歐美淨面水

主治 酒刺粉刺 雀斑汗斑 風癬癬疥 面生疙瘩
各藥房均有代售
奉天大南門裡 歐美藥房

新農園 優良種籽 耐寒果樹 出售

本園備有大宗蔬菜草花造林種子及山林庭園樹種類繁多另有價目表詳明函索營業所即寄無任歡迎之致

營業所
呼蘭縣賬房烏協領街十一號
哈爾濱總賬房馬家溝四協和街十八號
吉林市賬房西大寺後水泡子三號